京城日報
昭和四年十月二十二日 (火曜日)
THE KEIJO NIPPO
(第三種郵便物認可)
第七千八百六十九號

單に方針の變更だから政治的責任はない
緊縮政策は飽迄遂行
減俸撤回と政府の態度

【東京電話】減俸案撤回によつて起こる政府の責任問題につき政府内では左の如き意見が多い
一、政府は來年度豫算上又金解禁のため整理緊縮政策遂行上減俸案を斷行せんとしたのであるが、輿論が之を不可とする以上政府は之を撤回するを憚らぬ。政府は結果に對する觀測を誤つた責任はあるも、それは政策其のものの破產ではなく其の遂行の手段を誤つたに過ぎないから、他に採るべき途を選んで其の政策を遂行せばよい。此の政策は現政府を措いて他に遂行するものはない
一、閣議の決定は閣僚間の内部的事柄で撤回は幾多の前例を有す。然かも現政府は未だ公式手續きを執らず。例へば田中内閣は裁判所改正法を樞府に御諮詢後撤回した。
一、一旦の屢所を謝へしたるも輿論を尊重する政府の率直なる態度は國民之を諒とせんので政府の責任を問ふ者はあるまい
一、緊縮政策と減俸とは關係なし、減俸案撤回の結果豫算に多少影響あるも解禁の準備には少しも影響なく緊縮確立の努力を注ぐ積りである

政府苦慮の二點
…官吏の運動は官規紊亂
首相近く參內奏上か

【東京電話】減俸案撤回に關し政府首腦部では
一、現内閣の重要政策として上奏し且つ天下に闡明せる本案撤回の責任を如何にすべきか
二、官吏の直接運動は官規紊亂であるが之を惹起せしめたものは減俸案そのものであるがから此點にも政府の責任がある
といふ二ケの點に對する善後措置につき苦慮してゐるが、濱口首相は問題の發生以來恐懼に堪へずとし責任を痛感してゐるから近く參內、陛下に御詫を言上するのではないかと見られて居る

ず斷行するものと見られて居る

閣議で決定後撤回理由聲明

【東京電話】政府は二十二日の閣議で減俸案撤回に決したる上、濱口首相の名を以て撤回理由を聲明することになつた

減俸撤回を明日の閣議に附議

【東京電話】去る十五日の定例閣議で政府が斷行に決定した官吏減俸案は司法部内を初め鐵道、遞信、拓務、陸海各省の猛烈な反對を誘致し、外輿論の反對、與黨側の撤回要望等に鑑み、濱口首相はいよく撤回の外途なきを悟り二十二日定例閣議に全閣僚の參集を求めて正式に撤回を議することになつた

藏相の進退は政府極力慰撫

【東京電話】いよく減俸撤回に決したので當然減俸案の立案者である井上藏相の進退問題が起こつて居るが政府部内では方針の變更に過ぎずとして早くも井上藏相の進退問題に對し慰撫の方針である

教育費增額は減俸問題と別
他に財源を捻出し決行するに至らん

【東京電話】減俸案が撤回されて義務教育費國庫負擔增額の主要財源が失はれたため、增額問題を中止するものと危惧するものが多いが、政府は目下他の方面から財源を捻出して增額は必ず決行するものと見られて居る

濱口首相三相に招電
北陸大會行き中止

【東京電話】減俸問題に關する事態はいよく急となつたので濱口首相は旅行中の安達、俵、小泉三相に急遽歸京を促し二十二日の定例閣議に全閣僚の參集を求めて減俸案の撤回の當否を研究することゝなつた。なほ濱口首相はこのため二十二日出發富山の北陸大會に臨む豫定を變更、中止した

東京判檢事祝杯を擧ぐ

【東京電話】減俸反對運動の火蓋を切つて總辭職の悲壯なる覺悟までした判檢事連は、減俸案撤回と聞いて何れも快哉を叫び思ひく に祝杯をあげたが代表者の一人なる松阪次席檢事は語る
結構な事だ、吾々の正しき希望が完全に通つた譯で實に嬉しい、明日からは心を新にして働く、何しろ今は一番せわしい大きな事件を手にかけてゐる大事な時だから……

減俸撤可で松田拓相奔走

【東京電話】松田拓相は二十日午後二時濱口首相の官邸に仙石滿鐵總裁を訪問、減俸案撤回問題につき懇談同三十分辭去、直に首相官邸に濱口首相を訪問懇談を遂げた

仙石總裁赴任

【東京電話】仙石滿鐵總裁は二十一日午後九時二十分東京驛發京都に一泊し二十三日正午、神戸出帆のウラル丸で赴任のはず

撤回には反對だが職を賭する程でない
どう轉んでも責任問題にならぬ
井上藏相語る

【東京電話】官吏減俸撤回問題は各閣僚の同意をまつて二十二日の定例閣議に濱口總理より提示し、各閣僚の同意を求める段取りとなる模樣であるがこれに對して井上藏相が容易に賛意を表明するであらうか、藏相の今日までの本問題に對する說明よりすると、官吏減俸案が金解禁を目標として緊縮豫算の編成の途上にやむを得ざるものとして、世間の反對論を排して立案せるものであるだけに、井上藏相は一應は強硬なる反對意見を述べたる後に斷行を不能ならしむるおそれある政治的事情からとして同意するに至るであらうと見られてゐる。右に關し井上藏相はこの問題をどう考へてゐるか、二十日午後六時藏相の三田邸に訪へば井上藏相は語る
勿論僕も何んな考へを持つてゐるか知らぬが、若し撤回を決意するならその前に先づ各閣僚に相談をされるのが當然で、未だ撤回すると決めて仕舞つた譯でもあるまいよ、元來何事に限らず一旦斯うと決めた事は餘程重大なることでない限りこれを止めるといふことを考へるだけでも悪いのだ、吾輩は減俸案に對しこんなにまで世間の反對があり、こんな成行にならうとは豫想しなかつた。何も殊更豫想する必要はない。全くもめから考へが足りなかつたのだとも云へる。然し今だつて吾輩は減俸そのものを決して悪いとは思つて居らぬ。世間も決して反對論者ばかりではない。毎日數くべき悲壯な手紙や激勵の手紙が未知の人から來てゐる位だ。撤回反對意見は恐らく何の閣僚よりも吾輩が一番強硬だらう、それは兎に角豫算をいぢつて見たものの結果が意見なのだ。明年度豫算を作つて見た結果何うしても遣り直しをしてその結果を行かなければならない。(減俸一つと以前に條件的もあつたが)あの當時は幾何と云ふ剩餘金があつて年々自然增收もあり、財政には充分の餘裕があつたから今日とは全く事情が異つてゐる若し減俸を止めればそれだけ窮屈な財政が一層窮屈となるだけで、明年度豫算編成に支障を來す樣なことは絕對にない。何にも内閣の生命を賭してまでも爭ふことではない。如何にしても是非とも實行しなければならぬと云ふ程でもない、何にしてもそれが出來なくてもよいし、この問題が何う轉んでも責任問題にはならないではないか(寫眞は井上藏相)

全く失はる
内閣存續の意義
藏相は當然辭職せよ—政友會側の批評

【東京電話】政府が官吏減俸案を撤回することに決したとの報に接し、政友會では政府の朝令暮改的態度に全く驚愕たる態であるこれに對する批評は大體左の如くである
閣議に於て全閣僚一致の意見に依り殊に總理の聲明迄まで發表し、天下に公約した官吏の減俸案を、今日直ちに輿論が反對するの故を以てこれを撤回せんとするは國政を弄ぶの甚しきものである。而して内閣全體の連帶責任である。天下に公約せる政策を忽ち撤回して何の面目あつて政府は國民に見えんとするものであるか、生產方面の活動を傷さず、唯節約緊縮を一枚看板とせる現内閣は減俸案撤回に依りその節約緊縮政策をも抛棄せるものと斷ずべく、現内閣存立の意義は全く失はれたものである。要するに政府の威信は全く失墜し、減俸案撤回の結果は井上藏相は當然辭職すべく瓦解の端とならん

攻撃に耳を藉さず政府の陣容を固め
一路解禁斷行に邁進
減俸撤回に方針決定

【東京電話】政府は昨日來減俸撤回の研究の結果減俸案撤回についてはなほ政府は多くの犧牲をも顧みず政府の陣容を固めることには斷れず遂に財政緊縮の根本方針は斷じて譲歩せぬとの理由をもつてあつさり撤回するに決し、政府は確たる決意を見た、しかして政府はその後の對黨の攻擊には耳をかさず一途に豫算を編成、一路解禁斷行の陣容をかためて緊縮斷行の方針である

全鮮消防大會
功勞者表彰さる

全鮮六萬に上る消防の中樞機關として全鮮消防協會の組織されてより茲に一年、朝鮮號を好機として、その大會が廿一日午前十時總督府勤政殿において開催せられた、集まるもの千五百、淺利警務局長、渡邊京畿道知事、石川京城府尹、富永保安課長をはじめ各道保安課長、警察部長、消防組頭、消防關係者等も出席、嚴肅に政殿上、秋濃爽の氣みつ。定刻淺利警務局長、協會長として開會の辭を述べ、評議員石川保安課長事務の報告を行ひ、ついで淺利會長議長席につき、議事を議決す
一、消防組の服制統一要望の件(忠南木村次郎氏提出)
二、燈火思想普及、及消防精神の向上及統一的訓練の具體的方途を講ずる事(忠北南津新三氏提出)
の二案を審議し第二案は一定の時期を選定し消防デーとして消防思想の普及をなすこととなり、原案可決された。この時臨場の總督に一同拍手をあび、總督の式辭を朗讀、山川保安課長によつて「消防協會」の大勢を一場鼓舞し、これにて第一回全鮮消防協會大會は終了した。次いで消防功勞者表彰式擧行さる。朝鮮に消防組織せられてより こゝに光榮ある功勞者は左の四十九名である

◇…全鮮消防大會(けふ勤政殿に開催)

消防功勞者

元京城消防組頭小坂寅造▲元木浦消防組頭[illegible]

午前十一時齋藤總督は近藤秘書官を從へて臨場、この時期りようた鳴る樂の音おこりて、總督起立して君が代を二唱す。これを終れば表彰授與に入り、消防協會總裁兒玉政務總監(代理淺利警務局長)より被表彰者總代久野伊次郎氏(京城消防組頭)に授與し終つて總督式辭を述べ、南京城府尹、大日本消防協會有馬理事の祝辭あり受賞者を代表して龍山消防組頭秋山誠次氏答辭を述べて式をとぢた。時に正午。階の上階にしつらへたる宴席に一同會して淺利協會長の挨拶にて開宴、萬歳を三唱して乾杯し歡をつくして散會した

總督告辭

財團法人朝鮮消防協會の消防功勞者表彰式を擧げらるるに當り一言告ぐる所あらんとす
惟ふに朝鮮に於ける消防組は、始政以前に在りては僅に居留地開港場及宮中消防會の組織に過ぎざりしが、大正四年消防組規則の發布せらるるや、各地漸く之を設置し、今や其の數九百五十組、組員五萬八千七百有餘人に達し器具、機械等も亦概ね整備し、益健全なる發達を遂げんとす
抑朝鮮に於ける消防組は内鮮支人の共同組織に係り、之が普及に付幾多困難なる事情あるに拘はらず、克く今日の成果を齎したる所以のもの固より時勢の進展に依ると雖、各地功勞者諸氏の不斷の後援と盡瘁とに負ふ所亦少からず、然れども近時文化並に產業の發達著しく生活向上し、且複雜を加ふるに伴ひ、水火の被害亦增加の趨勢にあり、各位宜しく意を此に致し、一層消防の普及發達に寄與せられんことを望む
昭和四年十月廿一日
朝鮮總督子爵 齋藤實

總監式辭

本日消防功勞者表彰式を擧行するに當り閣下並に各位の來往を忝うしたるは感謝に堪へざる所なり、輓近時運の進展に伴ひ水火の災害益頻く此等不測の災害を未然に防止せんとすれば、民衆の自覺を促すと共に消防施設の改善に一般の工夫を要す是に於て甞に消防協會を設立して廣く地方民衆の後援を得て消防組の改善發達を企圖し、協會は本協會の事業大綱の一端として茲に消防功勞者表彰式を擧行することを得たるを欣ぶ、今回表彰せらるる者四十九人にして何れも多年消防に貢獻し、或は私財を投じて消防設備の充實改善に援助努力し、或は專念消防事務に誠心犧牲し、或は身命を賭して水火災害の防止の爲盡瘁し來りたる者にして其の功績顯著なり、右は消防協會所定の褒彰規程に該當すと認むるを以て會長をして審議決定せしめ、同規則第三條所定の表彰狀を授與することとせり
今回表彰せられたる諸氏は獨り本人の名譽たるのみならず朝鮮消防界の爲に光彩を添ふるものなり而して其の能く名譽を擔ふに至りたる所以のもの畢竟滅私奉公の赤誠と仁俠の精神の發露とに出る
近時文化の向上と共に生活態樣は複雜となり、消防施設亦小成に安んずるを容さず、更に一段の改善を望むこと緊切なるの際被表彰者諸氏の如き犧牲的精神は採つて以て一般の範と爲すに足るべし、茲に朝鮮の消防界に於て多數の功勞者を出したることを欣ぶと共に、消防事業が一段の進歩を遂げ、益々其の效果を發揚せられんことを切望す
昭和四年十月二十一日
朝鮮消防協會總裁 伯爵 兒玉秀雄

時事小言
一誠

減俸案に對する輿論の趨向に鑑みた濱口首相は區々たる面目論に拘泥することなく、潔く之を撤回するに決意したと傳へられる。輿論を尊重する濱口内閣が、輿論に反對してまで、あくまで自己の主張を固執するほど頑迷ならざることは誰でも知つて居る。けれども、人間といふものは、斯ういふ場合、兎角下らぬ意地を出したがるもので、一旦、乘り出した船を、元の港へおとなしく漕ぎ戻すことは易きに似て甚だ困難、餘程、心の練れたものでないと、意地や面目論に目がくらんで、取り返しの付かぬ事を仕出かすものだ。荒れ狂ふ馬の手綱を引絞つて、輿論の向ふ處へ馬首を轉ぜんとする處、流石に正直首相として國民の信頼を擔ふだけの價値は十分ある。第一、過失を知つて直にこれを改めんとする勇氣が感心。
◇
國家の利益を顧みて編み出した減俸案に意外の故障の伴ふを知つてこれを撤回する。唯、それだけの事であるが、この場合、早く兜を脱いだ濱口首相の性格が現はれて面白いと思ふ。要は唯、國家のためだ。何人にも過ちがあり、手落ちがあり、誤算がある。過ちを知つて之を改めさへすればそれでよいのであるが、兎角人間は過失に引きづられ勝ちのものだ、減俸案に、之れほど、強烈なる輿論の反對があらうとは豫期しなかつたとは確に濱口内閣の誤算であつた。既に誤算たることを悟れる以上、潔く之を撤回して輿論に追隨することが最も正しき道であり、而して正しき道を取らんとする勇敢なる態度は却つて國民の信頼をかちうることになるかも知れない。
◇
責任論や面目論を以て、濱口内閣の非難と責めんとするもの、敵本主義の非難論などが飛び出して來ることであらう、責むる者は、責むるもの勝手であるが小言子の眼を付けて居るのは自己の誤算を知り、凡ての行がかりを捨つて輿論に服從せんとする直擊にして勇敢なる態度である。問題は巧拙にあるでない、唯、誠意の有無にある。如何に巧妙であつても誠意なき政治は取らぬ。政治家に望むべきは唯此の一誠。

減俸案撤回と各方面の批判
大體公明の態度を稱讚

【東京電話】政府はいよく減俸撤回に決定したがこれに對し各方面の意向を綜合するに
貴族院 方面の政友系は無定見の甚だしきのみならず倉皇騒亂の準備を阻止されたかたちである。宜しく政府は責任をとるべきであると言つて居るが大勢は政府が世論の反對に聽從して政府自から撤回するに至つたのは實に立憲政治家として公明なる態度であつて非をさとつて撤回した以上、今更追求する必要はない、政府は金解禁といふ大仕事を控へて居るのであるから、よろしく政府の所信を斷行せしむべきであるといふに一致して居る次に
樞府側 では輿論の攻擊に向ひ政府自ら減俸案を撤回に決したことは國家のため誠に喜びに堪へない。無理押しをせず非を非と悟つた濱口首相の正直の態度は誠に面目問題は起らぬと宣傳に努めて居るらうだが、輔弼の責にある濱口首相が一旦發表した豫算を數日ならずして撤回するといふ事については相當論議されるであらうと噂く觀て居る

火災保險 海上運送保險
東京火災

武部學務局長廿六日夕着任

武部學務局長は廿四日東京發廿六日午後七時着任の豫定

會

本鄉大將招待 齋藤總督は目下入城中の大日本武德會長本鄉大將を二十一日午後六時三十分から官邸に招き晩餐會を開く
細川侯招宴 細川護立侯は朝鮮博覽會見物のため廿日夕入城朝鮮ホテルにて投宿したのを機會に今晩六時半より長谷川町京谷園にて同侯の歡迎會を開く來會者は至急左記へ申込みありたしと
電話本局三〇五番木下へ
▲會費三圓當日持參の事

人

◇齋藤總督 廿一日朝仁川から歸城
◇ローエル氏夫妻(太平洋會議加奈陀代表)廿一日京城通過南行
◇久米民之助氏(金剛山電鐵社長)廿一日朝退城
◇上杉慎八氏(朝鮮電氣社長)▲小瀨守次郎氏(同常務)▲岩村遜氏(朝鮮電氣支配人)▲吉利中文氏(南滿光州支店長)▲岡政浩氏(荒谷雙場支配人)廿一日朝入城
◇池田秀雄氏(殖產局長)廿一日京退城不知火へ
◇小林德一郎氏(明川炭礦所長)▲能平商會社長、廿一日夜入城天眞樓
◇香椎源太郎氏(釜山實業家)廿二日退城の筈
◇佐藤正作氏(公州中學校長)廿一日朝入城京城ホテルへ
◇華原慶南警察部長▲多田榮吉氏(新義州實業家)廿一日朝入城朝鮮ホテルへ
◇竹内才次郎氏(兵庫縣實業家)▲持田慶南晋州面長 廿一日朝入城山本旅館へ
◇本鄉房太郎氏(陸軍大將)武道大會參列のため廿一日朝入城備前屋へ▲橋元文治氏(同)同上▲市川阿部次郎氏(同事務理事)同上▲中柴萬吉氏(群山電氣重役)同上
◇加藤鮮銀總裁 今朝歸城直ちに支店長會議に臨み一場の訓示をなした
◇有賀殖銀頭取 今夕東上
◇吉田秀次郎氏(聯合委員長)就任挨拶のため廿一日本社來訪
◇河合三郎氏(同常委員長)同
◇逸見隆氏(朝運社友會專務)同

あすの天氣(22)

豫報 晴一時曇
昨夜半頃より支那大陸から朝鮮に張出して來るが氣壓の配置は稍々緩漫で全鮮一般に天氣はよく氣溫は昨朝より下り稍内外下つた明日は天氣がよい

大和魂
何れにありや
國家の難局に遭遇し一身を犧牲にして其の危急を救ふべきが大和魂の本領にあらずや身は臣民の正邪曲直を正すべき重責の地位にありながら檄を飛ばして政治を混亂に導き個人主義自己擁護の爲めに誠意ある閣議に團結反對するが如き實に慨嘆に堪へざるなり斯かる場合自己喧傳をなすは心苦しき事ながら吾々職工は僅か一圓内外の日給を以て家族數人の生活を維持し最低一ヶ月三十錢以上の貯蓄をなし尚一昨年經濟國難の聲に依り三ヶ年間消費節約克己生活の意味に於て設立されたる大日本酒類煙草消費半減會に加入し既に滿二ヶ年實行し相當の積立金をなしたり而して其の能率に於て何等減退することなく精神は緊張し益々効率增進の成績を示せり年俸千貳百圓以上の給料取りにして一割や二割の節約は決心次第で出來ざる筈なしと信ず獨逸の如き戰敗國にして多大の償金を負擔しながら官民協力一致所謂獨逸魂を發揮し其の節約と緊張したる努力に依り國力の恢復に向つて着々効を奏しつゝあることは常に吾々の感激する所なり又黃金の洪水にありと云ふ亞米利加さえも禁酒令を斷行して克己生活を遂げ居るにあらずや思ふに官吏の減俸案は其の金額の多少に拘はらず先づ國民の師表となるべき有識階級人士の生活振りを緊縮し以て國民全般に節約克己の範を垂れ精神を緊張なさしむべき政策なりと信ず然るに本問題突發以來新聞紙其の他の報道に依れば有識の士又は有力新聞紙は反對說を煽動し又は雷同するが如き傾きあるは誠に經濟國難と同時に思想惡化の國難に遭遇するものなり憂國の情禁じ難く一石を投じ天下の諸賢に訴ふる所以なり。
愛敬石鹸職工

一過した減俸の大嵐

當然の歸結だ！

然し、まだ油斷は出來ない

判、檢事團監視を誓ふ

朝鮮における官吏の先陣を承はつて減俸反對の火蓋を切つた京城三覆審院の判檢事團および地方法院は斷固たる決議の如くおの〳〵決議文を決定總督をはじめ內閣各關係者に送附し或ひはその撤回に努めてゐたが、官吏側一般のこの決死的反對のため太刀先をにぶらした內閣の當局が減俸案撤回に傾いたことを昨夜いち早く報道した本紙の減俸案撤回の號外により判檢事團は「政治論は我々のあへて言ふべきところでない、減俸案の撤回は當然である、廿二日の閣議は勿論今後は內閣のこの案を如何に結末をつけるかを嚴重に監視すべきであると、共に我々は新聞を通して社會に對して公平なる批判を仰ぎて見みたい」といふ態度をみせ裁判所側は廿一日は靜肅に同問題の動きをみつめてゐる如くであるて委細はこれ〳〵左の如く語つた「一糸亂れぬ團結を繼續的に誘ふするわけ〳〵が立てば如何なる減俸反對運動でも出來ます。しかしわれ〳〵は飽迄本來の職分に由々しないことの起こらぬやう職責の上にも徹底にやりたいと思ひます。現に覆審院の判事で各廳とも目の廻るやうな忙しさ各廳長の三分の二は覆審會を見るひまもなく不眠不休で働き、その他從事員の緊張振りは目覺しいもので、島前法院長も感心

斯く期待してゐた

松田高等法院長談

官吏減俸案撤回の報に對し松田高等法院長は左の如く語つた「減俸案の撤回は當然さうなるべきではあるまいかと豫期してゐた、政府の此案に對する態度等に就いては司法官として語るを欲せない」

一萬七千の鐵道從事員

ホツト一息の態

「しめた！これでヤツと生きて行ける」と『減俸案は撤回、廿二日閣議に上程』といふ本社の號外を讀んで鐵道局では各課とも大ハシヤギ。しかし朝鮮鐵道從事員一萬七千名から杖や柱ともたのもしがられてゐる本局各課所務主任としてはまだ〳〵油斷できぬ とあつて『減俸案反對に關する甚大なる御配慮に感謝す、從事員の生活を脅威する該案の撤回を祈念し、今後一層の御努力を乞ふ』といふ全鮮各地の運輸事務所、工務事務所、工場、出張所等からの電報や電話に一層力づきながら廿一日も對策を協議し、大村局長と會見して『減俸が業務の上に及ぼす惡影響については總督にもよく話してあるし、從業員の待遇については特に考慮してゐる。殊に鐵道の使命は重大なものであるから總てを愼重に行ひ、絶對に輕擧妄動せぬやうに』といふ局長の旨を諒とし、更に協議の結果、一兩日閉鎖その他の措置を見ることになつた。右につい

した譯です。しかし政府として特に考慮してもらひたいことは鐵道局官吏の本俸が加俸あるがために少いことで、高等官にして見れば加俸四割は名前ばかりで、內地の鐵道官吏に比較して月收は僅に一割余多いに過ぎぬ また內地の判任五級の人が朝鮮へ來ると六級にドげられるといふ樣なことを知つてもらひたい 鐵道が事業官廳であるために出來るだけ人件費を切り詰るといふ不利な立場にあるのです」

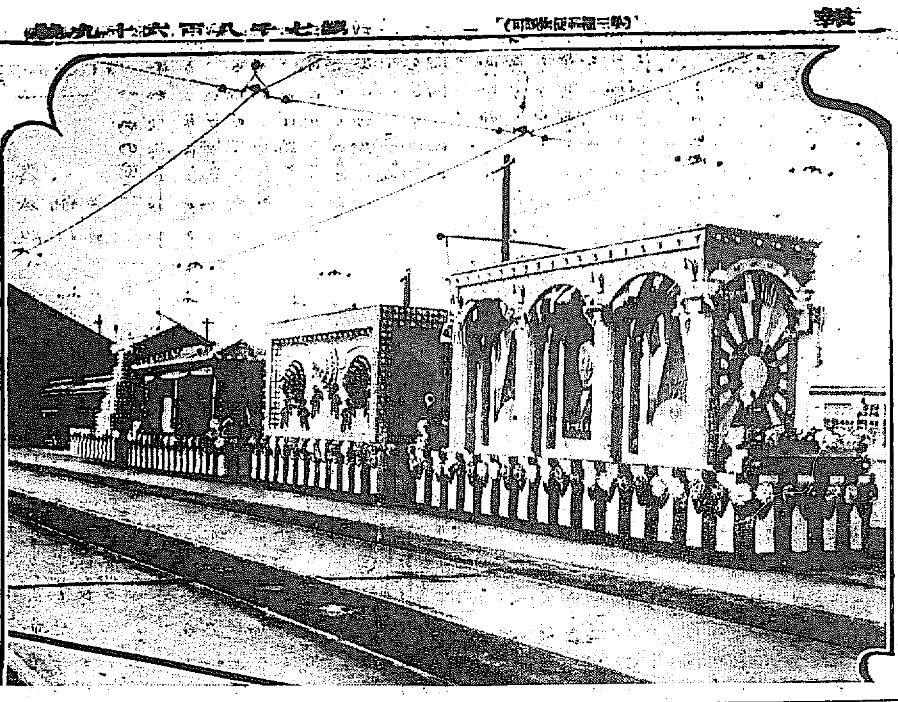

光りの記念祭に　今夜から運轉する京城の花電車

全國からの獻穀を天覽

【東京電話】天皇陛下には二十一日午前八時半宮中賢所御參拜のみぎり朝鮮、臺灣、北海道等の外地並に全國各府縣より來月二十三日新嘗祭當日の御料として獻穀された見事な米粟を天覽遊ばされたが殊の外御滿悦遊ばされたと漏れ承る。かゝる獻穀の天覽は今回が初めての御事で光榮至極のことである

あます十日

もり澤山の趣向で　客足を引く算段

朝博の閉會期迫る

朝博もあますところ十日間となつたので、朝博事務局ではこの十日間に大馬力をかけ各種催しとなり京城協贊會と協力し種々な催しをなすこととなり、全南デー、慶南デー、鐵道デー、平北デー、大阪デー、水産デー、內地館デー、協贊會デーと矢つぎ早に

連日 催しをなし、朝博入場者は、見物と、獎品や福引や種々な趣向に興をやる事が出來る世話で今後十日間は朝博觀光のお客を喜ばす事となつた、猶、廿日に協贊會が催した、廿日正午までの入場者推想投票は、入場者數

二萬 八百九十八人に對して適確なる推想投票をなしたもの、が二名あり抽籤の結果、賞品の一等（五十圓）に仁川本町四丁目大澤平三郎に何れもあたつた猶廿日の入場者總數は三萬二千七百八十六人であつた

わが警官を縛りあげ　所持の拳銃を强奪

不良朝鮮人三名を護送中に　支那巡警等の暴行

【間島特電】二十日午後四時四十分頃龍井村發驛より出張の巡査部長、高澤、鄭、武內、三巡査は龍井村の間島總領事館へ不良朝鮮人三名を護送しての歸途天圖鐵道朝陽川驛から局子街に乗り換へやうとしたところ同驛の支那人巡警外七八名の巡警等は朝鮮服をまとつた前記の高澤、武內の兩巡査を不良朝鮮人なりとし直に下車を命じたので職業證明書等を提示したのにも拘らず矢庭に車外へ引降ろし驛內に苦力らを狩り催してさん〴〵に毆打せしめ、はては後手に縛して所持のピストルを取りあげ龍井驛へ逆送したとの報を受けた龍井總領事館では時をうつさず警察官の非常召集を行つて六時四十分龍井發列車を待ち受け、わが警官の引渡しを要求したが同驛に居合はせた支那巡警約十名は何れも血迷ふて拒絶、われに抗したので日本側もやむなく所持の長銃を振上げて威嚇したところ支那側はひとたまりもなくわれに降伏前記兩警官を引渡したほか奪ひ去つた拳銃も二十一日持參するとの一札を入れたのでひとまづ現場における交渉は落着したが一時は龍井驛內外に殺氣みなぎり物情騒然たるものがあつた目下日本側は支那側の不法極まる行動に對し嚴重抗議中である

初の鵜狩猟大會

きのふ京元線で

朝鮮獵友會では廿日京元線において本期初の鵜競獵大會を催した參加の犬狗達七十余名、鵜く平康まで出獵し午後四時平康から特別列車で歸途に着いたが平均二十羽の獲物をさげて雨中ながら晴やかだつた。當日は獵田氏が白色鵜を射止し、齋藤總督へは獵友會より鵜四十羽を贈つた、競技の結果左の如く入賞決定した

▲紅白對抗競獵　白軍一三四五〇點　紅軍一一七一五點　白軍優勝し獵友會優勝旗は白軍獲得▲個人入賞者▲一等木下氏▲二等中田氏▲三等勘田氏▲四等藤崎氏▲五等齋藤氏▲六等岡氏▲七等松波氏▲八等順川氏▲九等小山氏▲十等澤田氏

初の鵜競獵　きのふ京城郊外の獵友會員

開城共產黨の公判開かる

開廷後間もなく　傍聽を禁止さる

開城共產黨の秘密結社事件の公判は廿一日京城地方法院に於て末廣裁判長係りで被告十二名金炳燦、曾、韓、李昌輝、李仁等ずらりと並んで辯護士列席のもとに開廷された 傍聽席は關係者で滿員、開廷十時四十分直に裁判長の事實審理に入り金炳燦、徐元豹の放火事件は被告等が犯罪事實をみとめ前後を整するものとして傍聽を禁止し午前十時に結審をみず審理のまゝに續行されてゐる。被告等十二人の氏名は左の通り

五名具元甦（三四）▲開城郡松都面北本町七三▲同郡松都面北本町一四教員朴東秀（二四）▲開城郡松都面西本町二六二金昌漢（二二）▲同郡松都面南町四六八盧德柱（二二）▲同郡松都面北本町二六李相益（一九）▲開城郡松都面東本町三九鄭三甲（二二）▲同郡松都面東本町四五二李同郁（二五）▲同郡南面二里一九三朴股陽（二四）

放火して掠奪を計畫

開城共產黨事件の概要は——金炳燦、徐元豹は何れも昭和二年京城新幹會開城支會に設立した新幹社人社の社員で社の秘密結社に陷つた矢先警察の檢擧に係除を依賴したがはねつけられたのを憤慨して同年十一月廿三日夜同家に放火を決し混雜にまぎれて露國に逃亡しやうとしたが放火未遂のみを遂げたまでで金錢強奪に果さなかつたのである尙ほこの二名及びその他の十名は共に開城共產黨を組織して相互に開城の獨立共產黨制度設立の機會をねらひ運動を續けて居たものであるが三年十月廿日この開城共產黨を第四赤色大衆黨と改名、軍事、調査、秘書、民族部等を組織各責任者或ひは部員となつて活動したものである

葬儀の通知から　二重戸籍を發見

遺産爭ひが起りさうな　近來珍らしい事件

多年釜山府に居住して幾つかの公職をもち德望をあつめて居た有力者が最近死亡したところからはしなくも二重戸籍で戸主が二人、長男が二人といふ同一の戸籍で何もかもダブつて居る頗る珍しい事實が發見判明し遺族の間に莫大な遺産相續の爭ひが持ちあがりさうになり、これが成行きは興味の中心となつて居る

問題 の人は釜山府會議員にして私立草梁普通學校々長の職にあり朝鮮側の代表的有力者として知られる吳南根氏にて同氏は文久三年十二月十八日生れにて父吳以鎭母李西山の子として草梁町三二四番地に戸籍をあげ現在では明治六年生れの吳根七星の間に

本年五十三歲の長男榮龍のほかに鎭燮といふ嫡子まであり、その上同氏は明治三十四年八月韓國政府の郵便局主事を命ぜられたのを振出しに明治四十四年には東萊朝鮮人慈惠會議所の館頭となり現在でも釜山商業會議所にあり釜山府會議員、その他の公職を兼ね押しも押されもせぬ有力者であるが去る

八日 午後十一時自宅にて死亡したので遺族は成歡北部慶北の德山面東里に居住する吳氏の親戚へ死亡の通知を出したところが同地に立派に吳南根名義の戸籍があつて當然と同氏の嗣子と名のる六十近い老翁が來釜し本家はこちらで

あると葬儀の通知を事實上發送したので初めて念のはいつた二重戸籍が存在することが判明し去る十八日釜山側の嗣子榮龍が府へ出頭し村上理事官を訪問して謝罪を懇願さんばかりにして釜山の戸籍が眞物であることを陳述したが府廳の當局の公職を法文上認めて居た府では、これに困つて規則の規定をまつべしと謝留して引取らせたがこの大きな

錯誤 は民籍法が初めて施行された大正十一年當時、手續きの誤りから生じたものらしいが戸主であつた吳南根氏がこの大間違ひをどうして氣づかなかつたかと不思議がられて居る（釜山）

人見絹枝孃　又も世界新記錄

巾跳では南部選手　日本新記錄を出す

【奉天電報】昨夕既報張學良氏主催日滿支三國陸上競技大會の第二日は本日午前十時半より開始された成績左の如し

走巾跳　一等　南部忠平（滿）（七米五五）（日本新記錄）　二等　ケツヘルマン　三等　傅寶瑞（支那）

女子百米　一着　人見絹枝（十二秒）（世界新記錄）　二着　高見部（大連）　三着　孫桂蘭（滿洲）

四百米ハードル　一着　ベルツァ（五十七秒八）　二着　柏木寬九　三着　細川

圓盤投　一等　ヒルシュフェルト（四十三米四）　二等　板橋政次郎（內地）　三等　白石（滿洲）

千五百米　一着　ボツヘル（四分七九）　二着　津田晴一郎（內地）　三着　永谷壽一（滿洲）

百十米ハイハードル　一着　トロスバツハ（十五秒三）　二着　ラデワイツヒ　三着　織田幹雄（內地）

槍投　一等　モレス（六十一米）　二等　菅沼昇（內地）　三等　川野達也（滿）

棒高跳　一等　ウエゲナー（四米五八）　二等　西田修平（內地）　三等　織田幹雄（內地）

百米　一着　エルドラツヘル（十秒五）　二着　劉長春（支那）　三着　阿武巖夫（內地）

八百米リレー　一着　獨逸チーム（ストルツ、エンゲルハート、ワイス、エルドラツヘル）（二分廿九秒五）　二着　日本チーム（阿武、南部、大澤、西）　三着　支那チーム　午後三時四十分競技終了

明廿二日午後二時ヨリ
最終銘仙特賣デー
全部新柄揃一千反限リ
二十二日ヨリ二十四日迄　毎日午後一時・三時　三階ホールに於て　羽田歌劇團　小舞踊公演
丁子屋

臺灣へ兩機出發

太刀洗から

【太刀洗電報】雨をついて臺灣太刀洗飛行の第一コースを了へ太刀洗に一泊した陸軍偵察機第四十、四十一號の兩機は二十一日朝六時半雁行して太刀洗発東臺灣第二コースの壯途についた

チリーに大地震

【サンチヤゴ（チリー）十九日發電】十九日朝六時五分よりバルパ、ユニオンに大地震あり死者負傷者數名を出し倒壞家屋多數に上つた

喧嘩を買ふ

府內桃花洞百七十四番地木工業鄭順成（三〇）は夫婦連で十九日午前十時四十分頃、同家先の京城電氣會社職工朴重鎭が通行中喧嘩を賣られたのを怒り、同洞百四十二番地永小商業林學得（二七）、同二百二十四番地李仁環（三〇）と共に押かけて工事中の林鎬龍（三〇）を毆打して顏面に治療三週間の打撲傷を負はせた。届出により東大門署では關係者を引致して取調べ中

佛選手優勝

【ロンドン十九日發電】クウイーンス倶樂部における英吉利カヴアード、ローンテニス選手權大會に前年の優勝者佛選手ボロトラは決勝戰で英吉利選手ニゲル、シャープ選手を破り再び選手權を得た

ボロトラ（七―五、六―二、六―二）シャープ

台灣周遊の福運者

△△△餘興係長引きあてる△△△

廿一日の朝博で最も人氣を集めたのは協贊デーの福引であつたが、一等の臺灣周遊券を引當てた幸運者は不思議にも協贊會餘興係長の金澤旭氏で、同氏もその幸運を認ひ金澤氏も大喜び

あすの朝博

▲演藝館　新町券番（正午より一時まで）朝鮮十景京城券番（一時より二時まで）妓生出演第二回は二時半から

▲慶南デー　大福引を擧行二萬、に券を呈し一等酒瓶一挺、二等慶南米一俵づゝ二本三等朝紡綿布一卷づゝ三本以下十二等まで五千點の賞品がある

▲全南デー　全南館の賣店食堂を二割引として良品を廉價に販賣す

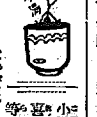

小瀧、横瀧、鶴澤冠壽、等が脱退したあとの石井漠君は、陣容を改めて、このほど九州へ公演の旅にのぼつた。

×

そのみやげ話の一つ——ある町へ乗込むと、『石井落舞踊團一行』と觸れるのが、お先へ先觸して公演中だ。

×

漠君ビツクリして『へエ、よく似た名前もあるもんですな。』『バ』と『ラ』の違ひだけとは……』と感嘆。

×

だん〳〵調べて見ると、『落』は、あの漠の弟子。しかも漠の研究所で、落第したので、落とシヤレたものと判明。

二十二日より二十五日まで……三階
三越デー
毎度御好評の御德用品を今回は特に豐富に提供
……品質は精選・價格は低廉……

◇主なる奉仕品◇

ラクダ色毛布	二枚組	十圓
全	二枚組	十三圓
全	一枚物	五圓
綿毛布（大判）	二枚組	四圓五十錢
全（中判）	二枚組	三圓
全（大判）	一枚物	二圓三十錢
全（中判）	一枚物	一圓六十錢
全（子供用）	一枚物	五十錢
德用靴下	三足	五十錢
實用靴下	五足	一圓
子供用靴下	二足	三十錢
子供エプロン	一枚	三十五錢
裏毛シャツ	一枚	一圓
半毛シャツ	一枚	二圓
實用猿股	二枚	五十錢
タオル	半打	五十五錢
銘仙	一反	四圓八十錢・五圓八十錢・六圓八十錢・七圓八十錢
小紋モス	一反	三圓八十錢・四圓三十錢・四圓八十錢
婦人用裏毛襦袢	一枚	一圓
蛇の目傘	一本	一圓
白キャラコ足袋	二足	三十五錢
白キャラコ足袋	二足	六十五錢
黒朱子足袋	一足	三十五錢
別珍足袋	二足	六十錢
組合文房具	一組	五十錢
五色ノート	五冊組	二十三錢
實用便箋	十冊組	五十錢
みつこし半紙	十帖	三十五錢
珈琲セット	半打	一圓三十錢
果物皿	五枚	七十錢
ニューム湯沸	特大	一圓二十錢
湯たんぽ	一箇	五十錢
モス前掛	一枚	三十錢
伊達卷	一本	五十錢

呉服三種均一賣出　二階
今冬流行の着尺類―壹千反限―破格提供
西陣御召　十八圓・二十圓・二十三圓・二十五圓均一
小紋金波　十八圓・二十圓・二十三圓・二十五圓均一
色金波　十六圓・十八圓五十錢均一
菊花即賣會　三階にて開催中
三越　京城

防火威力實演（消火ピストル）
素晴らしい模擬火事を起します。何卒御來覽を乞ふ。
日時　明廿二日午後一時一回・三時に一回擧行
場所　京城太平通り京城日報社前廣場
日本防火機株式會社鮮滿支店
京城府南大門通り五丁目五九　電話本局八三一番

月やく　下し藥を買ふ人は必ず當所へ問ひ合せてからにしないと失敗します。藥効說明書申込あれ

產兒制限

てんかん　ヒキツケ　永年難病で施藥無効の人は自宅で秘密に治し全快出來ます再發せぬ遺傳有郵券申込あれ　和歌山市岡町　藥劑師　富吉繁作

購買入札

一、十八番亜鉛引鐵線　三百九十九點

右昭和四年十一月十八日競爭入札ニ附シ詳細ハ十月二十二日朝鮮總督府官報ニアリ

昭和四年十月二十二日　新義州營林署

父鶴田綱太郎儀病氣の處今朝死去仕候間此段御通知申上候

追て葬儀は廿二日午後四時葬列を發し大和町西本願寺に於て相營候

十月廿一日

男　稔
親戚　釘本藤次郎
親戚代　山岸爲次郎
友人代　天本嘉太郎

會葬御禮

男　橋本清
親戚　一同
友人　一同

火の用心

火事季節
各家庭で之だけの御注意を願ひます

京城消防署長　大樂勝助

火の元の檢査

一、煙突、移動式暖爐ら鐵製煙筒、亜鉛製煙筒、煉瓦製煙突等の部はその外部の腐蝕、龜裂或は内部に塗り立てられたる粘土の剝落したるものなきやを檢査し若し異狀あるものは、取替又は修繕を施すこと。

一、排煙筒は煉瓦造、コンクリート造、粘土塗り立て等のものに對しては龜裂又は腐蝕に基づく破損等を檢査するには、まづ濃煙を發する燃料を焚き、その煙の漏出によつて異狀を認め、徹底的修繕を施すこと。

一、風呂竈及溫突　風呂竈や溫突は風呂竈を除く外、概して塗り立てられたるものにして、石又は煉瓦を積み立てあるものなれども、やゝもすると、風族の穴又は焚口より斷熱關係、その他にて龜裂、又は轉倒に異狀を生ずるもの多く、この點より柱又は壁拔に延燒し、終に不覺に依りて大事に至る例が多く、これが檢査にも濃煙を發する燃料を焚き、その煙の漏出によりて異狀を知り、コツク手段をもつて外部より、更に塗り立てる等は危險である、その部分をこはしてたしかめたる上充分入念に修繕を施すこと、なほ溫突には焚き終りて、必ず金網製の蓋を施せば防火、保溫の兩得となる。（終）

一、ストーブと箱火鉢　ストーブや箱火鉢の類は、その据付場所を年々移動に拘らず、設置すること。この點によりてその周圍の可燃物に對する熱度、又は火の關係等を除くことを得る譯である。箱火鉢については、常にその底部を注意し、かつその置場所と底部との間に板を置き換氣の方法を講ずること。

一、煙突　煙突には亞鉛製、亞鉛板、土管造、煉瓦造、鐵筋コンクリート造等種々あるも、ストーブには概して、鐵製、亜鉛板製が最も多く、このストーブ用煙突を取つくる場合には針金を惜まず入念に壁固に取つけ、工事を施さなければ、風やその他の關係により、拔け又は外れる等の場合ありて危險である、殊に亜鉛の煙突はその接め込みを五寸以上とし、その繼目を中心に、幅一寸位の白のエナメルをもつて、輪環を描き置くことを可なりとす。若拔けたり外れたりする等の、斷据らば忽ち目撃が、一眼となるをもつて氣づくことを得る利便がある。新築のものに對しては、この際充分檢査を行ひ取換ねばならぬ。市内各町に於ても相當の舊煙突の散在を認むる。去る九月二十五日、府內櫻井町二丁目の判任官住宅の火災もこれが原因であつた。又土壁造や煉瓦、鐵筋コンクリート造の如きは、非常に風呂竈、暖、溫突、その他暖房用等に多く用ひられゐるも、これまた一度こしらへ付ければとて、永久不變のものでない煉瓦やコンクリート造とても、龜裂や損壞は或時期によりて訣むるものなれば、必ずしも安心とはいひ難い。常に檢査を勵行する。

一、火の始末　自動車或は家庭用コンロの整理。又は工場用油類使用等の溶解に多く使用せらるゝ揮發油又は重油等にて燃料用、吸入器用に使用せらるゝアルコールランプ、コンロの如きはその使用上最も注意を要する。去る八時十分（九日）旭町一丁目の火事も、揮發コンロを使用せんとして、かたはらの揮發油に引火爆發して、火災を起こし大火傷を負ふた、その他自動車火事やこの種の火災の多きことは、一般の記憶せらるゝ處である。

まづ主なる原因は、上述の通りであるが、その他火災の原因を探究して見ると、ことごとく不注意ならざるはなく、この不注意に火災を起こせば、如何なる災禍を蒙るかを考慮されて、一般の御注意を願ひたいものです。終りに一つおすゝめしたいことは、近時建築物が、コンクリート製に改められつゝあることは衛生上からも火災防止上からも、頗る結構の次第であります。今年は他町に若干の災害があつたので、多季の風災又は煤煙のすゝ掃除等の他、大下水を通された關係上その他、ならば、この方面から火災を起こすこととなるので、是非共に撤廢したいものであります。

オシメカバーの害
短時間の外出以外には使用しない事

▲オシメカバーは便利なものには相違ありませんが、それは衛生的な立場から見ると好ましいものではありません。即ち發汗を妨げ體温の調節が出來ません。又皮膚がたゞれて濕疹が起こりやすいものであります。

▲ゴム引にしたものは殊に空氣の流通がよろしくないので、健康上害があります。又兩足をゴムひもで締めるやうに出來たものはおしつこが出たかどうかが分りませんから股が不潔になりやすいのであります。

▲そこで蒸物をぬらさない爲には防水にされたものがよいのでありますが、むしろ大きなおむつを用ひるにこした事はありません。ただし一寸した外出に使用するならばゴム引のものなども差つかへはありません

◇オシメカバーの生地としてはメリヤスが適當と思はれます。そして胴や兩股を紋めるにゴム紐を用ひないで出來るだけ綿テープで全體をまとめる樣にした方が最も衛生的であります

◇オシメカバーには三尺四方位の大きな布を三角形になる樣に三つ折にしたものを、幅のせまい方を後から前に廻し廣い方を前から腰の方へかける様にし、不織のひもで結ぶ様にこしらへると簡單に出來ます。（赤十字社調）

米倉氏優勝

京城ゴルフ倶樂部、渡邊前東拓總裁カップ爭奪戰は豫選の結果、原龍、森秀雄、米倉之一の兩氏が最後まで殘り、二十日決勝の結果米倉之一氏優勝カップを獲得した

JODK プログラム
十月廿二日（火曜日）

午前一〇、三〇　氣象概況、各地天氣豫報
同一一、〇〇　料理獻立『種々麺』の實に種（日用品値段）
正午　時報、ニュース
午後〇、二〇　ラヂオ學校（鮮語）『音樂の學び方』（二）　洪蘭坡
同二、一五　婦人講座『今秋の流行と美容』（二）　京城美容學校講師　千葉はな子
同三、四五　ニュース、官廳公示事項、氣象概況、各地天氣豫況
同五、四五　ラヂオ體操
同六、〇〇　童話　橋本茂雄　磯部鐵雄
同六、三〇　初歩英語講座　笠谷保太郎
同七、一〇　ニュース、官廳公示事項
七、二五（東京中繼）『靖國神社に就て』　海軍大將　百武三郎
同八、〇〇　女流講談『山捏平九郎』　筑波かね
同八、三五　合唱と管絃樂（東京より）　JOAKシンフオニー・オーケストラ　指揮　近衛秀麿
同九、五〇　浪花節（東京より）　三味線　東天紅
同九、三〇　翌日プログラム發表、氣象概況、各地天氣豫況、時報
同九、五〇　ニュース（鮮語）
同一〇、〇〇　ラヂオドラマ『犧牲』　演出ラヂオ劇研究會
配役　玉樂　林聖星　香花　金愛星　永錫　朴熙星　父　朴齊行　其他
放送指揮　李一光

中央館（廿一日から）▲『任俠二刀流』前中後廿卷、片岡千惠藏、松浦築枝主演
喜樂館（廿二日から）▲『猛獸タルマッヂ』六卷リチャードタルマッヂ主演▲『荒木又右衛門』故尾上松之助主演
東亞俱樂部（廿二日から）▲『からくり蝶』嵐寬壽郎、原駒子主演▲『天保爆破』トム、ミックス主演▲『噫七年』上村節子、川島奈美子主演

京日特選將棋（第二局の五）
於 京城與樂倶樂部

△七段　矢野逸郎（東京）
平手番　先手　▲六段　辻繁之助（京城）

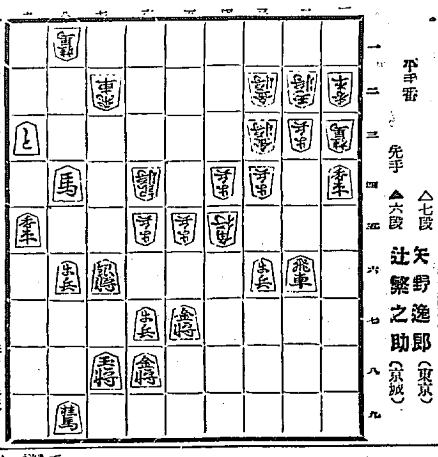

上手方▲矢野
持駒　△辻氏　歩七　▲矢野氏　銀　銀　香　桂　歩　歩

局面以下の指手
△七六飛　▲七七銀打　△三六飛　▲同　飛　△同　角　▲六一飛打
△一一歩　▲一三香ナル　△同香　▲四六金　△七六歩　▲八八銀
△九八竹打　▲三六金　△八七歩打　▲七九銀　△七七歩ナル　▲同　桂
△三八飛打　▲二五桂打まで矢野氏の勝

矢野七段評　上手方七九銀は緩漫なりし、ココは一四桂と指し同香、一三銀、同玉、一々飛ナル、一二歩、二五桂、二四玉、一三角、同歩、同龍、一五玉、四八馬と引いて詰なりし

わが家の緊縮 10
お臺所には克己箱
心の緊張が第一條件
山中辯護士夫人談

家族は目下私等夫婦に子供一人、夫の弟妹五人計八人暮しです。御承知の通り一ケ月きまつた收入といふものはないので家計簿を作成しましても見當がつかない場合が往々あります。收入を超過しては私どもは勿論、家族全部に常に一錢の使途も無駄にせぬやうに心がけ臺所には克己箱を設けてゆるまうとする氣持を常にひきしめてゐます

◇

一家そろつて緊縮に努めてゐるものですから月極貯金は勿論、教育の觀點からも緊縮に寬大な緊張な…どは債者の務めとして是非とも支出せねばならぬので今日までも臨分緊縮の狀態です。でこの上積極的な緊縮方法は講じられません

◇

しかしラヂオ、新聞、雜誌を通じて衛生の講話や、家計の緊縮方針を耳にしますとき、呼び起こされるのは心の緊張であります。心の緊張、これこそ今日私が味はひました、眞實なものです

◇

その結果と致しまして、時間の經濟を考慮し合理的にこれを用ひ、從つて濫費される時間といふものはなく能率が增進されます、自動車人力車を廢し、電車、徒歩の習慣を生活様式として、今日實行してゐます、今日まで人樣に依賴したあらゆる種類のものはおのれ自ら進んでこれを行ひ、經濟觀念の今日の家庭をきりぬけたいと考へてゐます

◇

士師さんがいはれました通り家庭にうるほひがないことはさびしいものです、從つて主人の趣味たる讀書、音樂はうるほひをみたす大いなるものとして愛してゐます

維新秘錄　井伊大老　(117)
松林伯知演　吉川保正畫

大河原重藏は梁川星巖先生を捕縛しやうとその居宅へ押寄せると流行病に罹つて昨夜歿したとの事これはたゞ今で申すコレラ、その當時はコロリといつた、コロリと死ぬからコロリ、うまくつけたもので最初は長崎で流行して、それから大阪に飛び江戸に來て今度は返して京都に流入した、コロリといふ事を知らぬからます〳〵蔓延するばかり後にはあの病氣は鬼病といふ事を知りました、それ以來葬式を送る者も減少した、星巖先生この流行病に罹つて歿なりました、その時年は七十、取次ぎに出た門生は大河原重藏に對し△『御出張なされたは御苦勞とは存じますが、何分師はもう世を去つておりますから何をお尋ねされてもお答へいたす事はなりません、然しまた遺骸はこゝにございますから念の爲に御覽下さい』重『暫くお待ち下さい』門の外へ出て同役の渡邊金三郎に告げて二人揃つて住居の奥に通り正面に安置した棺の蓋を揃つて見るとこの傍には要君の紅蘭女史が控へてゐる重『どうも先生はとんだ事でございましたナ』紅『ハイ、昨夜急に容態が惡くなりまして終に歿なりましてございます』重『惜い事をいたしましたナ』歿しこれはかりはどうする事も出來ません、時に我々は役目にて出張したものでござるゆゑ一應家内を取調べますそれは水戸浪士と往復いたした文書を見る爲でこれは奉行よりの御下知でござる、左樣御承知なさい』とまづ鵜飼吉左衛門の文庫を引出した、これは志士と往復いたした書面がこの中には時の詠草のみにて中に怪事に關した書類は無い、それで他に隱し置いたかと門前に控へた人々を呼び入れて捜索したが怪しいと思ふ物も無い、これは鵜飼先生が捕へられたと聞いて今にこちらへも手が伸びるであらうとそこで文書は皆焼き棄てゝしまつた、それですから一通もない、さうしてこのまゝ手をむなしく立戻るも殘念と大河原重藏が紅蘭女史に對し重『御迷惑でござらうが町奉行所まで御同行なさい、お奉行よりおたづね申すこともござる』それを聞いて女史が紅『葬式を濟ましました後御宅に參ることにいたします』重『イヤそれは御尤もではござるが即刻お起こし下さるやうに』とこゝで女史をつれて町奉行役宅に引立てるその時紅蘭を捕縛するために出たものそれが凡そ百人、これは星巖を捕縛するために出たものそれがたゞ一人の女を取圍み町奉行に引立てる、往來の者はこれを見て女の大泥棒がつかまつたとゾロ〳〵ついて來る、さて奉行小笠原長門守は星巖の死にせし事を聞き、紅蘭を白洲に通して日頃星巖が惡事に關して交際いたしをつた者は誰かと尋ねたが、紅『わたくしは女子の事でそのやうな事は存じません、それに星巖は自宅にてそのやうな事を致した事はございません、又女子のわたくしに國の大事を申し聞けるやうな星巖でもございません、それゆゑ存じませぬと申すよりお答へいたすことはなりません』かういつた、嘘とは思ふが證據がないから拷問に掛て調べることも出來ない、そこで紅蘭女史を町の年寄りに預けた、これについて星巖先生は幸福です、なぜといふに生きてゐれば捕へられて苦しみを受けその上江戸に送られて斬首になつたであらう、病死した爲にこの災難を遁れた、その當時同志の者が星巖は死に上手だと申したさうでございます。

毛生藥（はえぐすり）
▲メデカル療法無代進呈

毛生藥は世の中に澤山有るが未だ當國に效果のない水の様な藥類のみ多く…醫學博士は數年間苦心研究の結果、皮膚に少しも害なく藥をつけて…男女アルベキ所に毛の無い人、禿頭、若禿、脱毛、生へ際の惡い人、ぬけ毛、かもし禿、其他毛を生す事を望む人は…ハガキでメデカル療法と書て申込めば詳細説明書をスグ郵送致します
大分縣東國東郡安岐町　安岐藥草院　電話安岐八番

きれいる
淋巴腺結核（りんぱせんけっかく）

グリグリが首筋あごの下腋下等にできて病勢進行すれば…難症に悲觀の方も決して御心配なさいますな瘰癧專門藥は外科手術の必要なく
切開手術の必要なく
和歌山の瘰癧藥と今大評判
藥價　十一日分一圓六十錢　廿二日分三圓二十錢　卅三日分…
本舖　和歌山市三年坂　瘰癧專門藥院　電話一〇八三番
專賣所　…ハレルヤ藥店

懸賞募集

問題　左の(サ)寫眞は(カ)日活の(イ)スター(ヨ)女優(ネ)です(コ)誰でせうか？あてゝ下さい
◉解答はハガキで一人一枚の事
◉〆切は十月二十九日
◉正解者へは米國イーストマン會社　ブロニー型寫眞器　一百臺提供

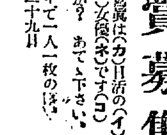

東京市麴町區飯田町四丁目　桑港商會

債券相場

第二回割引勸業債券の賣出し
割增金一等三千圓以下極めて多數
初回抽籤明年一月六日以後一月七月の二回（十八年以內に全部償還）
賣値　壹圓　金拾圓
右送料一口金拾錢二口以上は特に弊社にて負擔す
興味多くお求め易き各種の方法あり、案內書御申越次第急送す

相場急變の場合は臨時改正することもあります
此相場本月卅一日迄
◉印來月くじ

種類	回別	仲値	抽籤月
五千圓附	[illegible]	[illegible]	[illegible]
三千圓附	[illegible]	[illegible]	[illegible]
二千圓附	[illegible]	[illegible]	[illegible]
五百圓附	[illegible]	[illegible]	[illegible]
百圓附	[illegible]	[illegible]	[illegible]
三千圓附	[illegible]	[illegible]	[illegible]
千五百圓附	[illegible]	[illegible]	[illegible]
千圓附	[illegible]	[illegible]	[illegible]
二千圓附	[illegible]	[illegible]	[illegible]

◉此相場は仲値ですから實際の賣買値は十圓券十五錢上下五圓券十錢上下で有ます
◉債券送料一口十三錢
◉印ある分御買受の際は弊社の都合により右掲値鞘より開き大なると可有之候
◉勸業銀行月報(號外付)半年分一圓八〇錢一年分三圓四八錢號外丈一年分三六錢（相場表、營業案內御申越次第呈）
東京市麴町區內山下町（日本勸業銀行構內）
日本勸業證券株式會社
電話銀座二四三一五ヨリ二四三八マデ　振替東京一八
九州支店　福岡市博多下吳服町　電話一九五五〇番　振替福岡
福岡支店

ホーサン入
匂ひがよい
泡立ちがよい
使心地がよい
盆が大きい
値がやすい
牛乳石鹼
N.S. 122

かぜなら！日東カゼ藥

リンリ病新藥
トリート
服用と同時に反應現れ、うみやいたみは忽ち止り十年の慢性淋病も見事によくなる
現代トリートより優れたる治淋劑はない
他藥にて治らない人は直ぐ試みよ
特製　重症用　輕症用
各藥店にあり

ヘルメスウヰスキー
香りレデース
味ひゼントル
HERMES WHISKY
H305

◎患者用腕杖定價金四圓八拾錢　上等五圓五拾錢、各種御用命ノ節ハ腋下ヨリ床面迄ノ寸法御通知ヲ乞フ
▲義手足元如何ナル不具者モ又セキズイ病モ器械術應用ニテ根治ス
（見本進呈ス）
京城府谷川町（公會堂前通）
專門製作所　高野義肢製作所
電話本局二九六一番

鮮產第一
芳醇無比
鮮鶴
株式會社　增田屋商店
京城・仁川

オフセツト式
發動機王　ヤンマー

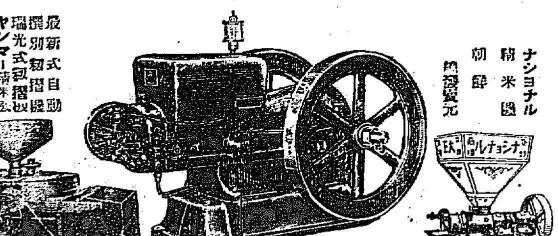

最新式自動選別籾摺機
瑞光式籾摺機
ヤンマー精米機
各種製粉機
ナショナル精米機
朝鮮總發賣元
京城驛前　山岡發動機京城支店
電話本局長一〇〇三番・振替京城一一五二五番
各地在庫豐富
代理店特約店募集

ミルクの王は
ワシミルク

ミルクの王は ワシミルク

あらゆるミルクの中にて此れより有名なるはなし、製造の注意こいひ設備の完全こいひ此れに勝るものなし、子を愛する程の人は必ずワシ印を使用せられよ。

藥店食料品店にあり
B 142

正貨準備（五） 新らしい解釋

今最近の英、米、獨、佛、日の各中央銀行につきその紙幣流通高と金準備の割合を對比すれば左の如くである。

イングランド銀行	三割八分
ライヒスバンク	五、二
フランス銀行	六、二
聯邦準備銀行	一三、〇〇
日本銀行	九、二

右の內アメリカの聯邦準備銀行は聯邦準備券に對する準備として特定した金は約八割であるが、それ以外に手許に保有してゐる金を加へると右の如く十三割となるのである。それは兎に角、日本銀行の正貨準備が九割以上もあるといふことは紙幣膨脹に際して特に寛を賑うするに足る。

今日の兌換券は 事實上の不換紙幣

ヨーロッパ大戰後、著しく不換紙幣が增加した。昔の貨幣は金銀であつたが、今日では殆ど全部紙幣に變つた。その紙幣も以前は兌換券であつたが、今日ではどこの國でも多くは事實上、不換紙幣なのである。わが國では十圓紙幣には『日本銀行兌換券』と書いてあり、又『此券引換に金貨拾圓相渡可申候』とあるが、あれはいは一の形式である。兌換の請求があつても、それに應じはしない。これは日本ばかりではない、イギリスの如きも金解禁後形式に國內兌換を停止してしまつた。今日イギリスで流通してゐるイングランド銀行券は全部不換紙幣である。イングランド銀行はこれを金貨と兌換しない、四百オンスの金塊とかえてくれるのみである。

鮮銀券 ますます膨脹

十九日の鮮銀券發行高は前日に比してまたまた三百五十三萬五千圓の大膨脹を示して九千三百二十三萬圓と、一億九千萬圓臺に上つて仕舞つた。右は全く給料支拂のための資金需要が激增したことが重大な原因ではあるが、又一面米穀資金の需要が漸增してゐるためでもあると

京城府債の償還番號決定

京城府學校組合、同學校費府債償還の公債償還抽籤は廿一日午前十時から府廳會議室で左の如く各團體公職者銀行關係諸出席立會の上執行、夫々順位を決定した

抽籤順位
▲府公債（五十圓券六枚）三三五▲一三二▲二四三▲一八二▲一八四▲四八（千圓券二枚）九一▲六八
▲府組合公債（五千圓券五枚）五六▲三四▲一一▲二五▲三六
▲學校費（六枚）五八▲八九▲五七▲四五▲四七▲二一八

八千代にはモウ無關係 加藤鮮銀總裁談

東上中の加藤鮮銀總裁は廿一日午前七時過ぎにて歸城したが八千代生命肩代問題及減俸問題に就き左の如く語る

今回の東上は何等特別の事情に依るものではなく例の八千代生命の債務肩代り事故解決の爲めである而して此の問題は已に前に決定し調印の運びまでなつてゐたが例の取がなく北後故障が起り他の方面へ交涉中であつたもので今回の東上で完全に川崎系に肩代りが決定し鮮銀としては八千代生命とは無關係となつた、川崎では其經營上八千代と合同した方が利益であるから何れさうなるものと思ふ色部頭取は今回支店長會議もあり鮮銀の用務で東京へ向つたが小生の用務は來ないことになつたが今回減俸問題は外國を除く全部の支店長會議で鮮銀としては始めてである形式的お祭り的のことを避けて將來の方針につき親しく協議し有意義にしたいつもりで虛禮を排して協議した譯である

減俸問題は諸外國の例に依れば大戰後何處でも下げてゐる然るに日本はさうなつてゐない、其れをやらうとの主旨は結構であるが餘りに突然にやつたので一般に意外の衝動を與へた之れを如何にするかは政府の最も盡する處であらう、鮮銀としてはまだ政府から此問題について何の話しは聞いてゐないが、大勢には順應する外なからう併し鮮銀は既に內地の減俸を致する時政府の主旨のある處を實行してゐるから影響はないと思ふ

硫安の使用法を指導 施行案を作成中

朝鮮に於ける本年の硫安使用額は一萬一千屯、日本品六萬屯合…

仁川の紡績計畫期待

紡績、上海方面の紡績關係に投下されてゐる我國の資本は約五億圓に達してゐるが、この厖大な資本は支那における打倒帝國主義的な排外思想の影響を受けその經營を愈々危機に瀕し得ない狀態にある從つて土地、勞銀の低廉な朝鮮を企業地として選ばんとする計畫は多年各方面で唱へられてゐたが、昨今資本金約一億圓を投じ仁川港を埋立て同地に大紡績地を設立せんとの風說が企業界に濃厚となつた、右に關し平川社長は左の如き觀測を下してゐる

今回計畫された紡績工業が朝鮮內の需要を十分に充たし且その餘力をば南北滿洲方面の輸出にのばさせずば地理的に經濟的に問題としてはその埋立設につき仁川は最も適當であり、事實上地盤の點や朝鮮紡績業の原料原綿に使用する大紡績綿の入港設備の必要もあり、干潮の差甚しい仁川港では先ずこの改築備が問題である、なほ紡績業はその性質上多量の水を要せば紡績りに足る水量を同所で自給し得るや否やも亦大ひに考慮さる點である。從つてこの大紡績が果して設立さるか否かは一に右の如き負擔を負ひながら猶且つ採算點を見出し得るか否かに依つて分れる所であるがこの點では起工はやく、込み潮の狀態であるが然し現在の排日を考へ、將來の支那を思へば、少くとも今後支那に企業心を有するものは、轉じて朝鮮に移ることは、朝鮮が、地價に於て、勞銀に於て低廉なのに鑑みて明なことなので、紹介して來た右の紡績企業設は或ひは近い將來に於て實現されるかも知れない

日本綿製品 北滿需要漸減 將來悲觀さる

ハルビン市場に於ける日本製品の消化は逐年減少し其の將來は大ひに悲觀さる…に起因するものであると

世界のゴム在荷增加 相場は好轉期待

世界のゴム在荷はマレイ半島奧地の在荷が判明しなかつたため容易にその豫想を許さず、當業者はマレイ半島よりの情報を待つてゐたが、十九日入電によれば、九月末該半島の在荷は三萬六千三百二十屯で、八月末に比し僅かに一千四百四十四屯の減少を見たのみで、一般の豫想（五千屯程度の減少）を著しく裏切つた。これがため九月末の世界在荷は二十五萬六千七百七十八屯で、前八月末に比し九千八百七十屯の增加を示した。一方倫敦よりの日本輸入額は本月上旬が豫想を裏切つて多額に上つたため、恐らく十月中の輸入額は三千屯內外に達するだらうと豫想されるに至つた。從つて右の如き統計的惡材料に市場人氣も稍軟化するやに見えたが、十九日海外相場はニューヨーク現物二十セント八分の三高、十一、十二月物二十セント四分の一、八分の三高、ロンドン九ペンス八分の七を唱へて一齊に上放れ、神戸市場も三十九錢二厘五毛、當地四十一錢五厘見當と保合つたが氣配堅といふ狀態だつたこれは右の惡材料が今日既に相場に織り込まれてゐるのと米國筋の柔靱物の手當買が相當あるやうに豫想されてゐるためで、今後も他に惡材料のない限り漸次好轉するといふ觀測が有力である

リヤス品の概況を見るにシヤツにありては日本製品は其の八割を占め高級品で英國品、米國品に敵せず主力を支那人向き格安品に注き其の輸入高は年額約三十萬圓程度である毛及瓦斯家織の高級品は米國が首位で最近獨逸品の猛頭著しく米國品を壓倒する可き情勢にみゐが歸入用は日本品は依然英獨品に比肩し得べくもない英國は紳毛又は絹毛品、獨逸は安物綿毛品が多量に移入されてゐる、その他男女襪又、水泳服、靴下手袋等に就いてみるも日本メリヤス製品は木綿安物に主力を盡し高級メリヤス品にありてはこれを全部外國にゆだねてゐるが最近輸出貿易振興に於けるメリヤス工場は漸次隆盛に向ひ南部支那メリヤス工業の復興と共に日本製品格安品に對して挑戰的に輸入防遏の一因をなしてゐる、尙南部支那のメリヤス工業の興起は原料を自給し得ないにも拘らず隆盛を招來せんとする原因は當該工業が他種工業に比して比較的小資本にて足り且つ製品が必需品なるに基因してゐる原料は今尙ほ日本より輸入する綿糸であるが、近年シルケツトに移らんとする傾向顯著で且つ何れも太番手より細番手に移りつゝあり、斯くの如くして將來は人絹を原料とする支那製品が現はれやがて現在外國が獨占せる高級メリヤス品も支那製品により驅逐されるのでないかと見られ、今にして日本メリヤス業者が高級品生產に轉換しなければ、やがて支那の機會を逸するのではないかと見られてゐる

北鮮鰮漁一段落 清津

元山方面の北鮮鰮は本月上旬頃より出廻を見、今までの京城入荷は前後二回に亘つて約四百尾に達したが、鰮は短期間であるため、今後北鮮鰮の入荷は先づあるまいといわれてゐる、相場も昨今一本五圓見當で前年に比し稍安値である、かくて北鮮鰮の入荷一段落と經過後の一般鮮魚は閑散であるが、來月に入れば北鮮方面の鰤の入荷と鰈のカジキの入荷をいるので非常の活況を呈する模樣である

運合の委員長決定 吉田氏が就任

運合期成委員會では廿一日商議所ビル內の運合事務所で開會出席者十八名（二名缺席）木岡氏座長席につき、委員長、副委員長選擧につき協議の結果、座長一任となり本岡氏は運合が創立前に復歸するとの意味に於いて吉田氏を委員長に、河合氏を副委員長に推して一先づ休憩となつた、なほ午後は臨時總會を開き、設立すべき會社の決定、經營方法に直轄の特別委員（經營金融調査委員、營業關係調査委員）の選任につき協議を進めることになつた

撫順炭需要增

【大連電報】最近撫順炭の輸送狀況は非常に活況を呈し、十月に入つてから一日八百五、六十車を算してゐるが、これが原因に就て滿鐵販賣課では左の如く語つた

石炭の需要は夏期四割冬期六割が原則で、冬期は鐵道省、製鐵所に於く需要伸や工場用炭の增加を見るためである、これがため本年度も八月下旬より坑所頭の貯炭は市場貯炭に廻へられ、又一般の狀勢が、特にドン底にされ多少の餘裕を見せて來た、最近數年間需要の新生面を拓き從來目に見えぬ消費たとへば薪の代用としての位が增加して來たことも相對的に消費量が增加し、撫順炭の出廻り好調を見るに至つた原因であると

指定區域外人蔘

最近の調査によれば專賣局の指定區域外に於ける人蔘耕作は平安南北、咸鏡南北の兩道を除く十道に跨り一千餘町步に至る各種道の多きは黃海道の十八萬二千五百餘坪を第一位とし全北の十一萬五千六百餘坪、慶北の八萬一千二百餘坪これに次ぎ最少は平安北道の八百坪で耕作人員は全北の千百十四人を筆頭とし慶北の三百二十四人慶南三百十五人の順序となり總計耕作人員二千七百十九人面積六十四萬四千六四坪である而して昨年中の指定區域外に於ける人蔘の收穫高は六萬二千二百八十斤でこの內紅蔘に製造したるもの一萬六千八百餘斤其の價格二十四萬六千八百六十圓に達し之が取引價格は一萬五千餘斤價格一十二萬一千四百圓であると。

朝鐵總會

朝鮮鐵道會社定時總會は廿一日京城商業會議所會議室に於て開催、今期決算案利益金處分案を可決し役員全部の改選を行つた結果取締役、土屋兵衞氏引退して、その他は全部重任と決定した利益金處分案は左の如し

▲政府補助金□百六十萬九千七百九十圓▲前期繰越金五千百九十六圓▲當期利益金三十七萬一千九百七十五圓▲前百九十八萬六千九百六十三圓

この處分左の如し

▲法定積立金一萬八千九百卅八圓▲役員賞與一萬五千八百圓▲社債利子七十八萬二千五百六圓▲借入金利子十九萬九千百十六圓▲株主配當（年八分）九十四萬一千二百三十三圓▲後期繰越金一萬七千四百七圓

鮮銀支店長會議

朝鮮銀行では廿一日から同行內で支店長會議を開催第一日は午前中加藤總裁の訓示があり午後は…

株式（廿一日）

京取短期

銘柄	寄付	大引	高値	安値
京取 前	[illegible]	[illegible]	[illegible]	[illegible]
京取 後	[illegible]	[illegible]	[illegible]	[illegible]
鐘新 前	[illegible]	[illegible]	[illegible]	[illegible]
鐘新 後	[illegible]	[illegible]	[illegible]	[illegible]
大新 前	[illegible]	[illegible]	[illegible]	[illegible]
大新 後	[illegible]	[illegible]	[illegible]	[illegible]
安取 前	[illegible]	[illegible]	[illegible]	[illegible]
安取 後	[illegible]	[illegible]	[illegible]	[illegible]
東新 前	[illegible]	[illegible]	[illegible]	[illegible]
東新 後	[illegible]	[illegible]	[illegible]	[illegible]

算定と日歩

	算定	日歩	代引
京取	[illegible]	[illegible]	[illegible]
仁取	[illegible]	[illegible]	[illegible]
同新	[illegible]	[illegible]	[illegible]
大新	[illegible]	[illegible]	[illegible]
安取	[illegible]	[illegible]	[illegible]
東新	[illegible]	[illegible]	[illegible]
鐘紡	[illegible]	[illegible]	[illegible]
朝新	[illegible]	[illegible]	[illegible]
日電	[illegible]	[illegible]	[illegible]

東株短期市場

	寄付	大引	高値	安値
前	[illegible]	[illegible]	[illegible]	[illegible]
後	[illegible]	[illegible]	[illegible]	[illegible]

安取株式

	前寄	大引	前引	日本前引
當	[illegible]	[illegible]	[illegible]	[illegible]
先	[illegible]	[illegible]	[illegible]	[illegible]

大株短期

銘柄	寄付	大引	高値	安値
大新 前	[illegible]	[illegible]	[illegible]	[illegible]
大新 後	[illegible]	[illegible]	[illegible]	[illegible]
鐘新 前	[illegible]	[illegible]	[illegible]	[illegible]
鐘新 後	[illegible]	[illegible]	[illegible]	[illegible]
日產 前	[illegible]	[illegible]	[illegible]	[illegible]
日產 後	[illegible]	[illegible]	[illegible]	[illegible]
東新 前	[illegible]	[illegible]	[illegible]	[illegible]
東新 後	[illegible]	[illegible]	[illegible]	[illegible]
日魯 前	[illegible]	[illegible]	[illegible]	[illegible]
日魯 後	[illegible]	[illegible]	[illegible]	[illegible]

大株長期

銘柄	前寄	前引	後寄	後引
大株	[illegible]	[illegible]	[illegible]	[illegible]
同新	[illegible]	[illegible]	[illegible]	[illegible]
日產	[illegible]	[illegible]	[illegible]	[illegible]
同新	[illegible]	[illegible]	[illegible]	[illegible]
郵船	[illegible]	[illegible]	[illegible]	[illegible]
同新	[illegible]	[illegible]	[illegible]	[illegible]
鐘紡	[illegible]	[illegible]	[illegible]	[illegible]
同新	[illegible]	[illegible]	[illegible]	[illegible]
日糖	[illegible]	[illegible]	[illegible]	[illegible]

短期建玉表

	賣方	買方	建玉數
京取	[illegible]	[illegible]	[illegible]
大新	[illegible]	[illegible]	[illegible]
鐘新	[illegible]	[illegible]	[illegible]
東新	[illegible]	[illegible]	[illegible]
仁新	[illegible]	[illegible]	[illegible]
安取	[illegible]	[illegible]	[illegible]

出來高

		累計
短期	一、〇五〇枚	[illegible]枚
長期	[illegible]枚	[illegible]枚
當日	[illegible]枚	[illegible]枚

東京現株

銘柄	値	銘柄	値
株	[illegible]	鐘新	[illegible]
新	[illegible]	同新	[illegible]
銀	[illegible]	東拓	[illegible]
新	[illegible]	同新	[illegible]
銀	[illegible]	富士紡	[illegible]
新	[illegible]	日石	[illegible]
取	[illegible]	絹毛	[illegible]

期米（廿一日）

▲仁川

前場	當限	中限	先限
（一）	[illegible]	[illegible]	[illegible]
（二）	[illegible]	[illegible]	[illegible]
（三）	[illegible]	[illegible]	[illegible]
（四）	[illegible]	[illegible]	[illegible]
（五）	[illegible]	[illegible]	[illegible]
（六）	[illegible]	[illegible]	[illegible]
（七）	[illegible]	[illegible]	[illegible]
（八）	[illegible]	[illegible]	[illegible]
（九）	[illegible]	[illegible]	[illegible]
（十）	[illegible]	[illegible]	[illegible]

後場	當限	中限	先限
（一）	[illegible]	[illegible]	[illegible]
（二）	[illegible]	[illegible]	[illegible]
（三）	[illegible]	[illegible]	[illegible]
（四）	[illegible]	[illegible]	[illegible]
（五）	[illegible]	[illegible]	[illegible]
（六）	[illegible]	[illegible]	[illegible]
（七）	[illegible]	[illegible]	[illegible]

	當限	中限	先限
帳入値段	[illegible]	[illegible]	[illegible]
取組高（石）	[illegible]	[illegible]	[illegible]
出來高	[illegible]	累計 [illegible]	[illegible]

◇東京

	前場	後場
當寄	[illegible]	[illegible]
止め	[illegible]	[illegible]
中寄	[illegible]	[illegible]
止め	[illegible]	[illegible]
（一）	[illegible]	[illegible]
（二）	[illegible]	[illegible]
（三）	[illegible]	[illegible]
（四）	[illegible]	[illegible]
（五）	[illegible]	[illegible]
（六）	[illegible]	[illegible]
（七）	[illegible]	[illegible]
（八）	[illegible]	

◇大阪

	前場	後場
當寄	[illegible]	[illegible]
止め	[illegible]	[illegible]
中寄	[illegible]	[illegible]
止め	[illegible]	[illegible]
（一）	[illegible]	[illegible]
（二）	[illegible]	[illegible]
（三）	[illegible]	[illegible]
（四）	[illegible]	[illegible]
（五）	[illegible]	[illegible]
（六）	[illegible]	[illegible]
（七）	[illegible]	
（八）	[illegible]	
（九）	[illegible]	
（十）	[illegible]	

引アト 七十二錢

	前場	後場
◇兵庫 先限寄付	[illegible]	[illegible]
止め	[illegible]	[illegible]
◇下關 先限寄付	[illegible]	[illegible]
止め	[illegible]	[illegible]
◇桑名 先限寄付	[illegible]	[illegible]
止め	[illegible]	[illegible]

鮮內延べ（前廿一日場）

	前寄	前止	後寄	後止
◇釜山 十一月	[illegible]	[illegible]	[illegible]	[illegible]
十二月	[illegible]	[illegible]	[illegible]	[illegible]
一月	[illegible]	[illegible]	[illegible]	[illegible]
二月	[illegible]	[illegible]	[illegible]	[illegible]
◇大邱 十一月	[illegible]	[illegible]	[illegible]	[illegible]
十二月	[illegible]	[illegible]	[illegible]	[illegible]
一月	[illegible]	[illegible]	[illegible]	[illegible]
二月	[illegible]	[illegible]	[illegible]	[illegible]
◇群山 十一月	[illegible]	[illegible]	[illegible]	[illegible]
十二月	[illegible]	[illegible]	[illegible]	[illegible]
一月	[illegible]	[illegible]	[illegible]	[illegible]
二月	[illegible]	[illegible]	[illegible]	[illegible]

大阪期米喰合

	賣方	買方	取組高
當限	[illegible]	[illegible]	[illegible]石
中限	[illegible]	[illegible]	[illegible]石
先限	[illegible]	[illegible]	[illegible]石

◇大阪棉花

	寄付	止め
前場 當限	[illegible]	[illegible]
前場 先限	[illegible]	[illegible]
後場 當限	[illegible]	[illegible]
後場 先限	[illegible]	[illegible]

◇右綿二十五センチメートル

◇大阪棉絲

	前場寄付	同引	後場寄付	同引
十月限	[illegible]	[illegible]	[illegible]	[illegible]
十一月限	[illegible]	[illegible]	[illegible]	[illegible]
十二月限	[illegible]	[illegible]	[illegible]	[illegible]
一月限	[illegible]	[illegible]	[illegible]	[illegible]
二月限	[illegible]	[illegible]	[illegible]	[illegible]
三月限	[illegible]	[illegible]	[illegible]	[illegible]
四月限	[illegible]	[illegible]	[illegible]	[illegible]

◇橫濱生絲

	寄付	止め
前場 當限	[illegible]	[illegible]
前場 先限	[illegible]	[illegible]
後場 當限	[illegible]	[illegible]
後場 先限	[illegible]	[illegible]

◇現物唐糸 [illegible]圓

◇鮮米錢

	前日	本日
當限 後寄	[illegible]	[illegible]
先限 大引	[illegible]	[illegible]

大阪砂糖前後場

	寄付	大引
當限 前	[illegible]	[illegible]
當限 後	[illegible]	[illegible]
先限 前	[illegible]	[illegible]
先限 後	[illegible]	[illegible]

大阪砂糖現物 日麺（S・T）現物 二十二圓二十錢

市中米標準値

丸キ四等新米	一七圓五〇
白米卸值（合計）	二三圓四〇
仁川一等白米	二九圓四〇

京城手形交換高（廿一日）

枚數	[illegible]枚
金額	[illegible]錢

減俸撤回て訂正相場

回 株 式 回

前場 二十日後場惨落せし期二十日減俸撤回の決定を入れて愈々訂正相場を現じ大新六十二圓東新百七圓臺に引返しこの間久方振りに活氣を呈した、併し日一段反した處はアト續かず結局此邊の保合ひと觀られた、かくして前場の止値に比し京取同寄大新は六十錢高東新二圓九十錢高であつた

一服商狀

後場 前場小反撥せし擴先後場はこの過一服とみて仕手筋も見送りたる東新のみ百六圓七十錢と前止より三十錢安に寄付きアト阪地の小浮 にまた保合ふもと見られた

保合點に引返す

減俸問題の出現によつて一般形勢は益々險惡となりこれがため諸株の相場は暴落し自然株式界もこれに追隨して不勢を示し十九日後場は維氣の投物によつて東新、鐘新を先頭に大盤を切つて落したので今一般の突込み賣りは値頃觀から戾された、引返したが今までの人氣はあつても此處の急落は認めなかつた本締子の急落は認めなかつたが引返し株は休日前に下げた丈け引返し、にの間政府の減俸案撤回を出現し今日朝株は休日前に下げた丈け結局何に轉換するかは未だ目弁かず此處は矢張り保合値圓の高下を繰返すものと觀られた

益々昂騰

後場 前場強硬の擴先、後場も阪地の小賣りと回派の猛烈買に始まり三圓三十三錢と二錢高に先限二十四、五十三錢と二錢高に上げしも當値は少々堅戒する向もあつて三圓は〆三錢と小鞘み居局

今日の手口

大新 賣方 新田四〇▲買方松山四〇
東新 賣方山口一八〇大林一〇〇金秀一〇〇成満九〇松山七〇新田七〇日米三〇京證四〇▲買方正崎一〇〇日東二〇松山一三〇金龍一〇〇中通三〇

本玉

二十一日前場までに於ける百枚以上の建玉左の如し
京取 賣方新田五二〇山中西四二〇京證一五〇大林二三〇松山一〇〇成満一〇〇
大新 賣方金秀一八〇
▲買方松山一六〇▲買方松山三〇〇日米一〇〇
東新 買方日東一〇〇立山三六〇日米二五〇日井二四〇京證一〇〇▲買方新田六四〇松山六三〇正崎六二〇立山一〇〇大林一二〇〇金龍一〇〇

期米回 押目買強く 前場強硬

前場 官吏の減俸問題で安値を買込んだ小口筋は其後裏鶏の反撥を期待した、京取長期 今朝は京取長期は十八圓八十錢で成高一〇〇枚の乗替があつた

落穗

▲減俸案はいよいよ撤回と決定した▲輿論の反對に會ふて引込めたとあつては政府も丸つぶれともいへやう、▲運合委員長はついに吉田氏と決定した▲吉田氏が如何なる人物かは先刻承知の本岡氏が吉田氏に推した事は落穗子の甚しく解しかねる所、これは又依然として徹頭徹底の醜態がくり返されてゐると思はれる▲ド手をすると瀬戸際に於いて運合を雲散霧消に陷らしめたといふ前科つきの吉田氏▲

海外經濟電報

倫敦銀塊	二二片一六分一五	十錢安
紐育銀塊	四九仙八分五	
印度棉	四九仙八分五	
米棉	十五錢安	
紐育現物	四七仙四分三	
來米期	二二ニ乃四分一	
日本生絲	二二ニ乃四分一	
スチール株	一〇八弗四分三	
アナコンダ株		

東京コール（廿一日）

翌日物	八厘五毛乃至	一錢一厘
無條件	八厘乃至	一錢一厘
普通	八厘乃至	一錢一厘

日銀概況（十九日）

發行高	一、三〇六、三二〇	增	一、六六〇
正貨準備	一、〇八八、一四二		
限外發行	一〇、〇〇〇	減	一五、三四〇
貸出高	[illegible]		

鮮銀概況（十九日）

發行高	九三、二三一	增	三、五三五
正貨準備	[illegible]		
保證發行	[illegible]		

海外絲價市況

キューバ糖 ジャワ糖 十一月限 一〇志一片四分一 倫敦糖 休 會

除ろに出動か 大勢を觀望し

減俸案反對の叫びは愈々激しく政府もこれが緩和に腐心した結果遂に同案は撤回となつた、此處に於て諸株は休日前に下げた丈け引返したが今までの人氣を一新するだけの力とはなく殊に最近は米綿の崩落に棉糸先に不安と相場も依然低迷の一段引返してもアト續かず依然因縁場で何分減俸案の如き重大問題は別として他の諸材料では何等の刺戟も無く全くの不味を示してゐる狀態であるかくの如くなかで、この現突込んでも買はれず又腰入深くも買はないは當然で此處暫くは大勢を觀望して徐ろに進むべきであらうと觀測された

久方振に活況 正崎よく買ひ

今朝は減俸問題の撤回で愈々訂

つよきよわき

株式 減俸案も各方面の大々的反對によつて遂に撤回することに決定し諸株は休日前に下げた丈け引返しこれに訂正相場を出現した
▲そもそもこの減俸案のことも政府だがこんな愚案を出さねばならぬ程になつた原因がどこにあるかを考へなければならぬ
▲これは實に金の平價解禁を斷行せんとした結果に外ならないがこれによつて財界は全く攪亂された
▲しかし相場もこの撤回によつてともかく落した丈け引返しますます相場を示したが材料難くしの現在相場はこの幾分保合ふより

期米 今朝は阪地の伸惱みに反して鮮市場のみが超然高を報じた
▲しかもそれが地場ふとなく此間に引締るのだから買方も始末に困い
▲聞けば、先の減俸問題で人氣を轉じた反動たといふ
▲仕手の離脫れからいふと別に過ぎの反動でもないが大阪や各地の延取場に觀察いで前への有力者があるわけでないがある關係上相場が上げても下げても落付いてるに反し賣方は小口筋が多いだけ相場が少し高くなると怖て氣味がある
▲この調子では未だ賣方の思ふツボにはめるのは前途遼遠かも知れない

仁川在米一掃

去る十九日現在の仁川在庫米高は玄米を初め殺白米大豆等一八も在荷ない、それは現在出廻りつゝある殺は白米の原料としてことごとく

種別	合計	上旬との比較
白米	[illegible]	一〇
玄米	[illegible]	[illegible]
糯米	[illegible]	[illegible]
外米	[illegible]	[illegible]
大麥	[illegible]	[illegible]
小麥	[illegible]	▲[illegible]
裸麥	[illegible]	[illegible]
大豆	[illegible]	▲[illegible]
小豆	[illegible]	▲[illegible]
粟	[illegible]	[illegible]
雜穀	[illegible]	[illegible]
麥粉	[illegible]	[illegible]

釜山在米激增

【釜山電話】釜山七月中旬は天候の良好と相俟つて盛々新穀期に入り新米出廻り増加し在庫米高は左の如く激增した（▲印減）

▲中米 ▲糯米 ▲實濃は夾雜物多い ▲三河米は普通である

米格付發表

仁取市場で內地米が受渡されたことは開市以來始めてのことゝて其格付に付ては何人も重視されて居たところなるが取引所は九月限の渡米九千石に對する格付を二十一日左の如く發表した（單位錢）

名柄	等級	大阪の格付	平均格
加賀米	三等	一三上	三下
美濃米	四等	一三上	三上
隣羅米	三等	一三上	三上
同	四等	二上	六下
三河米	三等	一三上	一〇上
日向米	三等	一三上	三上

右の格付は名柄に依り平均したものであるが格付の差は石川縣米の一圓十五錢下に日向米の一圓十錢上げが最低最高で其の理由に付き取引所の平岡審査課長は左の如く語つた

石川米は加賀能登方面の混合で品種は大場千葉錦白王錦坊主等で雜穀である▲隣米は虫害多く又夾雜物も多い▲日向米は申分なし▲美濃米は夾雜物や品傷みが甚しく▲三河米は普通である

鞘縮みの原因

阪地と鮮所の鞘は一時四圓以上に擴大せしも休日前から今朝にかけては阪地の伸惱みに反し鮮の強張り當所の相場が强張るので遂に四圓五十錢內外に鞘を縮めして來た、此の原因が仕手關係に起因する向が多きは勿論今や買方は內地筋が主くが何れも自地の定期に氣掛けせる爲め相場が上げても下げても手仕舞する向の妙なきに反し賣方側では鳥合の勢丈けに相場が少し高くなると直ぐに聞いて賣退く向の多い結果と見られて居る現に、今朝の如き離れ買ふとなく阪地に逆行高を演ずる事は其の消息を知るに十分であると同時に今後共現在情勢で居る人氣が緩和するまでは地場の上騰成と相俟つて來た强硬を持續するものと觀測せる向が多い

總解合成立 釜山延十中

釜山延十中受渡は八千五百石の大量で本年度の新稻渡米雜多なる一般に注目されて居たが渡方は釜山より九十九俵を以て之を依賴し此の鄭爾、切り拔けんとした同品は品質惡しく受方解約全額に依り端なくも格差に於て賣買取方間に一と問題が起り被懷に強迫され、山市場取引の両月に關するこれて遂に組合員幹部の仲裁となり兩者間が解放の結果漸く十九日圓滿解決に進展し兩者は十九圓に總解合を見る事となつた

…く消化された玄米は所地の商人が出米の場合に於て後行は好のために及び從つて今月一杯までは新米の休格は過み難き情勢である

堂島情報

【大阪、報】三期に亘り八萬餘石の賣りを要すると云はれる商方は今朝も先限を三四十枚宛賣つてゐた、同店は最近朝鮮を賣ひ腰ぎ居るらしく八萬石の內には朝鮮の玉も含まれて居ると、なほ米穀筋の强者大寺は賣方を見透し的に大口玖より四百石宛利喰賣つてゐた。

回 正 米 回

京城 一等精白米二十三圓一錢四厘、一等二十七圓八十錢、一合格玄米二十八圓三十五錢、四等二十七圓六十錢四厘、一等今屈玄米上二十五圓三十錢下十三圓八十錢 延上七錢四厘中七錢二厘下七錢

仁川 一回三等新二十七圓五十錢四厘新二十五圓六十錢先物二十四圓五十錢寝上物七十五厘から乾燥不良物六錢二、三厘に取引され一等白米二十九圓四十錢先物二十六圓八十錢處なるが殺は白、の原料として盛行良行なるも玄米はまだ品不良の狀態であつた

大豆 長湍汶山十五圓八十錢天安平澤十四圓九十錢海州十四圓五十錢の暗なるも荷主はいづれも不作を唱へ賣惜みの姿である

釜山 休日明けの今朝は內地筋よりの手當買ひ薄かつたが、新穀出廻り相當ありて消化されず配給も強保合ひ見當と伸びず慶北穀良三十圓二十錢神力二十九圓九十錢慶南穀良二十九圓九十錢神力二十九圓四十錢見當を唱へ三千六百以の取引があつた

大邱 休日越の市場は平靜筋は內地よりの手合ひ筋賈ひと各地一齊に入れて人氣減り切りて氣配四、五十錢方反撥し穀良廿九圓丁度神力二十八圓九十錢見當にて相當の取引が出來た

群山 出廻り一千七八百叺あり休日越に當然筋の手當買ひと各地一齊高人氣よく丸七三等廿九圓ドタ四等廿八圓五十錢見當と五十錢方反撥で相當の手合ひが行はれた

仁川米豆取引所取引員 仁川海岸町三丁目 新田義民商店 電話仁川二一〇・四四〇・四四二・一六六二 略號（二）ヘ×ハ（タネカ） 期米 正米 賣買

俠艶靈劍 【193】

平山蘆江 作
藤島一虎 畫
竹中英太郎

執念（七）

藤枝右門は夕方まで歸込んで歸し去つた。右門を送り出した文之丞は、まだ部屋にかへつて靜かに端坐してゐたが、その顏は明るかつた。…

『心配するなといつてくれ。今度の事は、期限は長いが、さるお方の深い考へから、つまりわしに關係の糸口といつてもいい――、そんな譯からの讀織だ。やがて又元通りに出仕するやうになるだらう。然し心配しないやうに傳へてくれ』

『はつ承知いたしました。さだめし恃さうであつたが、』

『時に吉兵衞』と、文之丞は一寸……『はい』

『雪江殿の行方はまだ判らぬか』

『行方が判つたのか』

『ついこの間まで、私の家とは目と鼻の間の横町に邸がありました。…』

『上方……？』『大坂で御座ります。居られる事も判つて居ります』

『さうか』吉兵衞は、文之丞の顏色を見つめてゐた。しかし、文之丞はそれ以上問はうとしなかつた。…

京城日報
夕刊
朝夕刊共二十頁

現代法學全集

末弘嚴太郎博士責任編輯

申込の殺到是れ何を語るか？

大學に學ばずして最高最新の法律知識が得られる、獨學で文官試驗の受驗準備が十分にできる。日常發生する諸問題に對して即座に明快な斷案が下される。同僚會談の際、上長より諮問を受けた時、言下に明答を與へ得る、是れ本全集讀者の强味！

活きた法律の生命を說く

末弘博士「發刊の趣旨」の一節

無論民衆の爲めにする講義は民衆に向つて引き下げられた講義であつてはならない。民衆を引上げることこそ正に吾々の任務でなければならない。其意味に於て「現代法學全集」は大學の講義そのものである。吾吾は聊かたりとも程度を引下げず又調子を下すことをしてゐない。唯從來多數の法律書が無用の形式に充ちてゐたのに對して吾々は活きた法律の生命を說かうとするのである。現代の最も進步した法律知識を最も活々した而も最も理解し易き形式に於て說かうとするのである。

豫約募集　申込金不要　內容見本進呈

一冊一圓　全廿五卷

日本評論社
東京丸の內　振替東京一六
昭和ビル　電話丸の內(23)一三一四一二三

其意味に於て吾々は、先づ第一に憲法・行政法・民法・商法・刑法・訴訟法等主要法典に關する講義を現に諸大學に於て其等の科目を擔當しつゝある最も權威ある諸教授に委囑した。第二に又此等以外の諸法に關する講義を、それぞれ專門の最も權威ある學者にお願ひした。第三に、從來の法律講義錄等が徒に法律の形式的知識を秩序なく又精神なく與へ得るに過ぎないと云ふ缺點に鑑み、吾々は教科書的形式に捉はるゝことなく讀者をして自ら法律の活きた生命と精神とを體得せしむる目的を以て例へば牧野博士の「法律講話」穗積博士の「判例小話」の如きものを本計畫中に加へることにした。

受驗の秘訣

第一卷穗積重遠博士「法學入門」の一節

ここらで一つ受驗の秘訣を傳授しやう。前田の匹り受驗の秘訣が即ち研究學習の秘訣だからである。しかし秘訣なるものは多くの場合聞いて見ると他愛もないものである。或水泳の名人が決して溺れぬ秘訣を傳授しやうと云ふ。どうぞ願ひますと賴むと、脚を出させて、膝の下に墨で横に線を引き「これより深い所へはいるな」と云つたとか。受驗秘訣も先づそんなものかも知れない。受驗の秘訣は今日は何の試驗だと云ふことを知ることである。何た馬鹿馬鹿しい、そんな事なら誰でも知つてる。今日は債權法の試驗とチヤンと時間割にも出て居るではないか、と云ふだらう。所が大間違ひ。そんなことだからいけない。今日は債權法の試驗ではない、民法の試驗なのである。イヤ民法の試驗ではない、法律の試驗である。民法を知らなくて債權法の問題に答へることが出來るだらうか。法律其ものを知らなくては、民法の試驗に合格覺束ない。（以下略）

濱口首相序文・題字　井上大藏大臣著

金解禁

―全日本に叫ぶ―

國民にして未だ本書を讀まざる者ありや。愈出でて愈々好評、誰にも判る金解禁の百科全書！中の大井上氏最高の方著

定價一圓　送料十錢

東京市本郷三丁目　振替東京二五三八　先進社

東京帝大教授　青木誠四郎著

新刊

學業成績の研究

あれ讀必者育教

菊版特製　定價壹圓八拾錢　送料十四錢

教育學界の權威たる著者が十數年に渉る大研究にして學業成績の眞の意義因由は遺憾なく究明され、反省された。單純なる優劣を以て學業成績を觀るのいかに愚なるか、子供の遺傳的關係、家庭的環境、體質等は如何に考慮されねばならないかを鋭くべき創見を以て說いてゐる。苟くも教育の仕事にたづさはる人は勿論、子女の良き成長を希ふ兩親は本書に依つて兒童の學習的效果を擧げて戴きたい。

目次

（一）學業成績の性質▲學習効果の個人性（二）學業成績の意義▲從來の表明方法▲教育的測定（三）學業成績の觀察▲現存する學業成績の研究と學業成績研究（四）學業成績と智能▲智能及智能檢査▲學業と智能の關係（五）日常生活及び學習態度と學業成績▲日常生活の狀態と學業成績と（六）學業成績と家庭的環境▲家庭的環境の意義▲家庭の教育的態度と學業成績（七）身體の狀況と學業成績▲附錄

シベリア鳥瞰寫眞出版權獲得!!

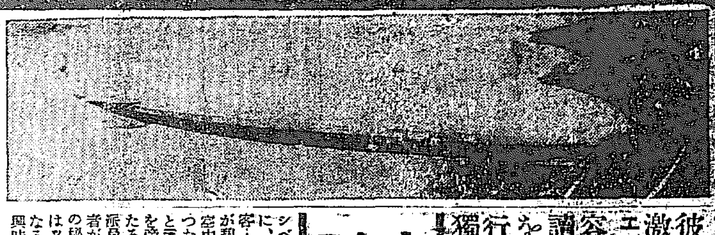

シベリヤの上空に快翔する空中のパレスに、ジヤズの響きリズムに合せて踊る乘客……あゝかつて昔年時妓ツエッペリンが碧空に白鷲を翔みつゝ白日夢を描いた空中飛行による世界征服は遂に夢でなかつた。至極の快翔、驚くべき科學の偉力と云ふべきか、とまれかの雄々たる巨姿を帝都の上空に仰ぎ迎へて深き感慨にうたる……本書は大阪每日、東京日日の特派員としてこの曠古の壯圖に參與せし著者が光榮あるツエッペリンが偉大なる空中の秘話を語り、その構造を明かにし、或はツエ伯號に乘つて西比利亞横斷の豪快なる空中旅行を語る。微り入り細を穿ち興味津々。

未發表寫眞五十頁挿入

寫眞は米國にてはハースト社、東洋に於ては大阪每日新聞社を經て我が先進社のみがその發表の權利を獨專す。

珍客しかも巧緻を極めたる未發表のシベリア横斷鳥瞰

家庭に於けるエツケナア博士―エッケナア博士夫人訪問記

附錄　寫眞目錄

略目錄

空の驚異ツエッペリン△ツエッペリン飛行船の發達史とその意義△ドクタ・エツケナア△苦闘の研究者ツエッペリン伯の勝利として△運命的な知遇△ツエッペリン伯の生立△飛行船の設計成る△ツエッペリン初めて飛ぶ△資金難△光榮の勝利△カイザアの饗宴△ツエッペリン會社の首腦△世界大戰の勃發△軍用飛行船の發達△ツエッペリン伯の死△エル・ツエヌト第一號から工ル・ツエヌト第百廿七號まで△グラフ・ツエッペリン號による旅行△偉なるかなドイツ的精神△

ツエ伯號に乘つて歐亞横斷記―グラフ・ツエッペリン號同乘日記（細目略）

空の驚異　ツエッペリン

彼の日、彼の時の感激もて空の王者「ツエッペリン」の全面容を窺へ！淚なしに讀み得ざる發明秘史を！壯絕なる横斷紀行を看よ！偉大なる獨逸的精神を學べ

大每・東日特派記者　圓地與四松著

四六版寫眞六十個　定價壹圓六拾錢　送料十二錢

中間物選集

四六版　三百餘頁　裝幀瀟洒

定價各冊八十錢　送料八錢

巴里を語る　柳澤健著

◆巴里を語る。名優ギトリイの死。ポール・モーラン。愛想遺事。其他十七篇。モン・パリ！モン・パリ！巴里への憧れは現代人の最も切な情熱だ。だが眞の巴里はシネマや小唄の傳へる所で想像したとてその姿は掴めまい。眞の巴里に接したい人は此の書に就き給へ。筆者は人も知る外交官で且つ詩人だ。巴里にあること五年、その間凡ゆる盛り場凡ゆる裏町を步き、畫家、詩人、賣笑婦、女優等、パリジヤンの眞骨頂に觸れた。篇中、藝術談あり、紀行談あり、物語あり、漫筆あり、眞に當代稀れな好き巴里の紹介書である。

山へ入る日　石川欣一著

◆山に登る理由。山と女。山と煙草。アルプスの思出。可愛い山。中年者の幻想。他三十篇。山はいゝなア！春は新綠・夏は雪溪・秋は紅葉・そして冬はスキーといふ奴があるぢやないか。過去の詩人も山を愛した。だが現代人はそれとは別の意味で山を愛しはじめた。昔の人は山を山として眺めて樂しんだが、現代人は山を征服し、山を抱いて凱歌を擧げてゐる。眞に山の種族で、堂々としてゐて、男性的で、然も無限の變化を藏してゐる。山！山に憧れる人は日本一のスマートな山男たるこの著者に從いて心行くまで山へ分け入りたまへ。

都會の點描派　淺原六朗著

◆都會の交響。現代合總案質。マネキンガール素描。散歩の人。街の天使。他四十數篇。高速度な變化の中に都會は生長して行く。この生長の中に近代の一切がある。ブルジョアは高價なカクテルをホテルの一室ですゝり、プロレタリアは安價なブランを酒場の隅の卓上で傾ける。失業者は履歷書を戶每に撒布し廻り、サラリーマンは月給袋をカフエーの女給に破らせる。これ等すべての階級と層のめまぐるしいテンポの交錯を身輕に間切りながら舗道を行く近代人の姿こそ最も本書に躍如たるものがあらう。

熱狂的好評　忽ち廿五版

西部戰線異狀なし　￥1.50

谷讓次著　踊る地平線

『西部戰線異狀なし』によってトップを切られた我社の處女出版は白熱的支持と聲援の下に飛ぶ、飛ぶ。續く『踊る地平線』は是亦我文壇の方向轉換を示唆する革命文學！ジヨウヂ・タニと新世界順禮の名に於て知られた世界的名篇だ

地球は廻る。時代は移る。社會は急速なテンポで時々刻々進展して行く。ジヤズ、ダンス、ラヂオ――鹿爪らしい道學者面は止め給へ。蒼白く深刻ぶるのも時代遲れだ。輕妙に、快活に、ちよいと空を仰いで見ることだ。ほら！ツエッペリンが流れて行くよ。プロペラアの響に合せて歌ひ給へ。その歌が『中間物選集』だ。これこそ全く時代人への相應しいプレゼントだよ。

君、男ならダンヒルの薔薇材をくわへ給へ。女なら、アトラキスンの天使の花をスプレイしたまへ。そして、君がもしもモダンな教養人なら、ジヨウヂ・タニの『踊る地平線』を手離さないだらう。郊外のドライヴに、ヴエランダのお茶に、散步街のらんでぶうに、シネマの夢に、ANDラツシユ・アワアの電車に。WHY？　裝幀が Chic だからだ。

谷讓次

裝幀　木村莊八

上製・鳥子紙手刷木版五色掛函入・本文特製コツトン紙

四六版七百八十四頁

定價二圓五十錢　送料十八錢

東京市麹町區丸の内丸ビル八五八（振替東京三十四番）

中央公論社發行

商業登記公告

永登浦出張所

京城地方法院

商業登記公告

利川出張所

京城地方法院

商業登記公告

平壤地方法院

商業登記公告

平壤地方法院

商人及法人登記公告

開城支廳

京城地方法院

[illegible]

「輿論の趨勢」に鑑み 潔く根幹より撤回す けふ首相より釋明す

―政府愈よ減俸案を撤回す

【東京電報】政府は二十二日の定例閣議で減俸案撤回を正式に決定し、直に濱口首相談の形式により『政府は輿論の趨勢に鑑み去る十五日の閣議で決定せる減俸案實施については潔くこれを根幹より撤回するものである』旨を聲明することに二十一日午前濱口首相と江木鐵相、宇垣陸相、渡邊法相、鈴木書記官長、川崎法制局長官等政府首腦部協議の結果決定したが、更にこれが撤回に伴ふ政府の責任について其の非を悟りこゝにこれを潔く撤回する旨を再び聲明するにおいては何等政府に疚しい處はないと決定したので濱口首相は二十二日閣議散會後若くは二十三日中參内、これが一切の經過につき陛下に奏し奉り委曲奏上することゝなつた

減俸立案の趣旨

【東京電報】政府は二十二日の定例閣議で減俸案撤回を正式決定の後政府の立場を闡明し特に政府が減俸案を決定するに至つた趣旨を強調するはずであるが、その要旨は左の如くである

官吏減俸は明年度豫算編成に當り財源捻出のためではなく金解禁實現に當り組閣以來銳意國民に宣傳に努めてゐる消費節約と全く同趣旨に基くもので物價低落を企圖したこと以外に何ものもなく、即ち金解禁準備の一つとして行つたものである

撤回は絕對無條件

―責任論などは起るはずはない

江木鐵道大臣談

【東京電報】江木鐵相は二十一日朝關西より急遽歸京して濱口首相と會見した後更に午前十一時井上藏相を官邸に訪ひ減俸案撤回問題につき懇談、同三十分辭去した、江木鐵相は語る

減俸案は愈よ無條件で撤回するに決した、即ちこの種の案を他日再び提議するやうなことはない、絕對的無條件撤回である、これに關聯し井上君の面目とか引責辭職とかのやうなことも傳へるものがあるが、この點については總理並に自分からも腹藏なく打明け充分意見を交換した結果、藏相も至極穩然として撤回に同意した、又政府の責任論についてもこの問題は未だ立案の過程にあつたものであつて上奏の手續を執らざるは勿論、その原案すら未定稿であるから一切責任論などの起るわけはない

藏相も撤回に同意

【東京電報】井上藏相は廿一日午前十一時江木鐵相と懇談の結果正式に減俸案撤回に同意した

井上藏相談

【東京電報】井上藏相は二十一日午後一時三十分官邸に小泉遞相を訪ひ減俸案撤回問題に關する懇談後措置につき協議したが藏相は語る

江木、小泉兩相は旅行中であつたから今朝來問題に關する事情をいろ〳〵話した、遞相が『閣議で決めた問題を止めるといふことは再び閣議の決定を待つのが至當であつて、總理たりとも閣議前に獨斷で止める譯には行くまい』といはれたが、吾輩も全然同感である、この際吾輩としてはこれ以上の事は何もいへない、何れ明日の閣議で決定

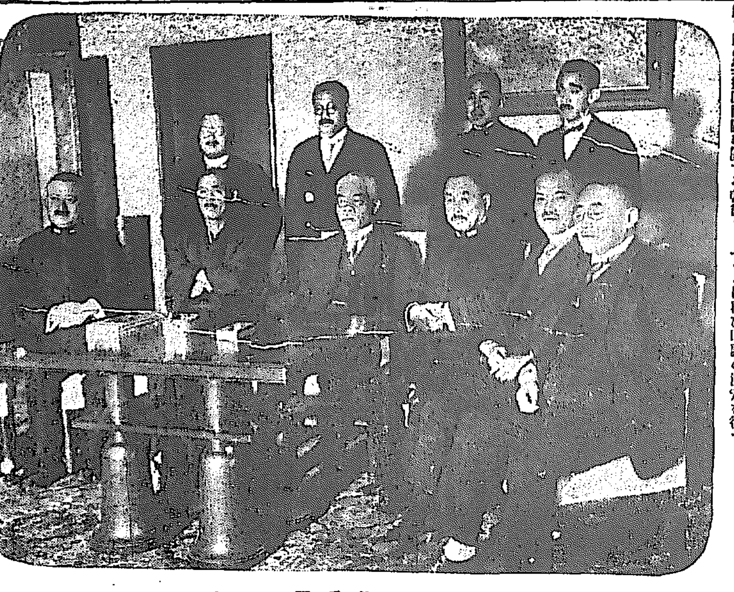

◇――軍縮會議全權委員の初會合――◇

十八日午後二時から首相官邸で開催。寫眞は前列右から吉田外務次官、山川端夫、財部海相、濱口首相、若槻全權左近司海軍中將 後列右から堀田歐米局長、堀軍務局長、鈴木書記官長、川崎法制局長官

される事と思ふが、よし撤回したからといつて責任問題など起るやうな大きな問題ではない

政治的責任はない

採れば內閣全體

宇垣陸相談

【東京電報】宇垣陸相は廿一日午前十一時濱口首相を訪問したが會談後語る

今日の政治は輿論を尊重して行ふのであるから悪い點があれば改めるより外はない、政治の責任を追及するものもあるが反對黨は常に良い事をしても反對するから仕方がない、井上藏相に責任あるとも聞くがこれは先日閣議で各閣僚間に決定した事で若し責任をとるとならば內閣全體にある、併し政府が責任をとらねばならぬ程の問題ではない

內奏說

事實なれば 責任問題起らん

【東京電報】政府は減俸案撤回につき責任を取る必要なしとしてゐるが、濱口首相が緊縮全體を奏請した減俸聲明は十五日政府聲明と同時に濱口首相より內奏を終へたのであるといふものがある若し內奏を了したることが事實なる場合は政府が二十二日閣議で撤回に決定したるは單にこれが撤回をなし得ざるは明かでこれに政府の責任問題が起らんとしてゐる

井上藏相の面目にかゝらぬ

藏相が辭めれば總辭職

小泉遞相談

【東京電報】小泉遞相は語る

減俸問題は未だ閣議で撤回に決した譯でないから確定的のことはいへない、よし撤回に決しても藏相の面目とか內閣總辭職などは考へられない、若し藏相が引責辭職する時は內閣總辭職だ、自分としては減俸が悪いとは思はぬ世間がやかましく反對する以上この上無理して騷がしたくないから已むなく撤回する譯である

減俸案撤回觀

責任はある 兩相辭任か

總辭職には及ばぬ

樞府方面の意向

【東京電報】政府の減俸案撤回決意につき樞府方面では左の如く論じてゐる

政府は減俸案は政策遂行の一手段であつたに過ぎぬからこれを撤回するも何等政策遂行の行詰りに非ざるが故に責任問題等を生ずべしとは信じないといつてゐるが斯樣な無責任なとは許されぬ、減俸案が政府の重要政策なることは濱口首相の聲明に徵しても明瞭であり、今になつて手段に過ぎぬといふは卑怯である、濱口首相は必ずや責任を明かにするであらう、併し責任は政府にありとするも撤回した以上總辭職を以てその責任をとる程のことではない、即ち當面の責任者井上藏相と部下の行動に依る渡邊法相の辭任はあるべきことゝ思ふ

率直な撤回に大體贊意

併し責任論は殘らう

貴族院方面の形勢

【東京電報】減俸案撤回內定に對し事態重大化を憂慮してゐた貴族院は大體好感をもつて迎へ、殊に反對の急先鋒とみられた公正會は政府の率直なる撤回に誠意を表する形勢に一轉した體であるが、政府の責任論については今直に起こらずとするも今回の失態によりて政府の威信につき今後重要政策の遂行上種々支障を來たすべく、殊に藏相の今回の撤回問題は早晩貴族院において問題となるべく、井上藏相をもつて金解禁斷行の重責をよくまつたうしうるや疑惑をいだくものすらあり、研究、交友俱樂部方面の反政府派では今日貴族院の大勢が平穩に歸しても將來の對政府關係は相當多事なるものあるべく決して政府の樂觀を許さぬだらうと觀してゐる

差當り責任は不問

併し樂觀は許さず

研究會の態度

【東京電報】貴族院研究會は廿一日幹部會を開き政府の減俸案撤回問題を協議したが、撤回に關する政府の責任は敢て問はざる如くである、しかし會內には井上藏相の態度が今回の失態を招來せるものであることを指摘し、金解禁斷行の重大責任を背負はしめるを心細しとする意見も相當行はれてゐるから、今後の研究會の大勢は必ずしも樂觀を許さぬものがあらうと見られてゐる

責任高調

交友俱樂部申合

【東京電報】貴族院交友俱樂部は廿一日午前十時より同俱樂部事務所に定例總會を開き減俸問題につき意見交換の結果

減俸案撤回には異存はないが政府のこれに伴ふ責任を負ふべきことは勿論であらねばならぬ、然るに政府は輿論に聽從せんとする口實にその責任を負ふの要なしとするの風が見えるが、輿論政治の今日拔打的にこれを實行せんとし輿論に容れられず撤回の餘儀なきに至つたものが如何にして責任を負ふの要なしと言ひ得るか

といふに意見一致、今後機會ある毎に政府の責任を高調するを申合せて正午散會した

國家のため結構

公正會 黑田男談

【東京電報】公正會の黑田長和男は語る

減俸案はその趣旨は認め得ても全く誤つた手段であると思ふから區々たる面目に捉はれず率直に撤回することは政府としても賢明であり國家のためにも結構なことゝ信ずる、現內閣の政策施設はまだ國民の輿論を失つてゐないから減俸案は過ちに氣附いて改めれば政府の責任論は有力になるとは信ぜられないこの點惡政を重ねた政府の失策と同一視する譯には行かぬ

井上藏相は辭めるか

【東京電報】減俸案の撤回につき井上藏相は勿論政府は責任問題を生ずる理由なしと政界各方面とも責任論無責任論が相半してゐるが井上藏相は表面無責任論をなすも心中頗る平かならざるものあり、殊に氏は平素の態度倨傲、傲慢なるあり今回の失態を演じたる以上恐らく留任することなくして一身の面目を飾り將來の立場を保全するものと見られてゐる

政友會は嚴重監視

政府の聲明發表後 態度を決める

【東京電報】政友會定例幹部會は廿一日午後一時から本部に開會、鈴木顧問以下總務幹事等出席、減俸問題に關し意見の交換あり島田總務より

政府の態度を見屆けた上黨の態度を聲明せねばならぬが、官吏減俸はこれを上奏してゐると思はれる節あり仙石氏の談では正式に上奏してゐないから差支ないとのことであるがさすれば問題は極めて愼重の注意を要す、宮中方面の態度を見た上嚴肅な態度でこれを監視せねばならぬ

と述べ、政府の取消聲明後緊急幹部會を開き黨の態度を聲明することを申合せ、更に遊說代議士は

一、十九日夜中島首相秘書官が泥醉の上官邸に來り新聞記者にてピストルの安全を殺し大見得を切つたに對し同夜松田拓相以下各新聞通信社を歷訪陳謝した件

一、安達內相が警視廳機密費にて自家用自動車を購入した件

一、式年遷宮祭に民政黨が有罪に決せる石塚代議士を代表として參列せしめた件

等の報告あり、何れも當幹部に附することにして三時散會した

猛省せよ

政友會 森幹事長談

【東京電報】吾々も減俸案を速に撤回するがよいと思ふ、唯撤回によりて吾々が痛感するは

一、民政黨の政策遂行に當る決心が當にならぬものたる事

二、國民に脅威を與へ、又勞働者階級に波及する影響を憂れしめ且つ國務の遂行權力の低下に

三、實行をとらんとするかより國民的委棄を惹起し、而も內奏までして天下に聲明した政策を撤回するに政府は如何なる政府は此の官吏の團結すら否認して上官上陸參したことになり政治上重大なる禍根をのこすものである

要するに減俸問題により國民は濱口內閣が實行力を有せず又國民生活の實際を理解せざる事を知つたのである、政友會として靜かに事件の推移を監視するつもりである、政府はこの不祥な禍根をのこしたことに對し猛省すべきである

輿論に聽從したのは賢明な策

民政黨 富田幹事長談

【東京電報】民政黨富田幹事長は語る

減俸案撤回に決定せるに就ては與黨としてはこれを是認しあくまで政府を支持し時局に善處せしむべきである、これが政策問題なら兎も角ただ金解禁の準備行動の一部の方法に過ぎないのであるからこれを撤回したとて別に責任問題など起らぬと信ずる、一旦閣議で決めたものであつても重要な政策問題でもないしこの際輿論に聽從して斷然撤回せんとするに至つたことは輿論を尊重する所以であり、賢明な處置であると思ふ

司法官に責任はない

小原司法次官談

【東京電報】東京區、地方兩裁判所檢事局首腦部は減俸案撤回の喜びと共に反對運動の責任を感じ辭職を洩らす人もありと傳へられてゐるが小原司法次官はこれにつき

今回の司法官の行動は陳情に過ぎず官吏として不當の行爲をとつたものでないから何人も責をとるべき筋合はない

といつてゐる

青山豫審判事談

官に服従だ、斯くあるべきが當然である、誤れるを知つてあつさり撤回した濱口氏は偉い、吾々判事連も既に肚を決めて大部分のものは撤回されずんば辭職するつもりでゐたのだ、この度の各方面の動きが刺戟となつて今後俸給生活者の組合が生れる事になるであらう

塩野檢事正談

とう〳〵撤回されたがこれで檢事も辭職せずに濟んだ、實は一兩日中に撤回になつてくれればよいが二、三日たつ內には若い連中はしびれをきらして大變なことになりはせぬかと心配してゐた、明日から大馬力をかけるつもりである

輔弼の責は免れ得ない

首相等も此の点苦慮

【東京電報】減俸案撤回の場合政府の採るべき政治的責任につき政府側は

一、減俸は金解禁政策遂行上の一手段に過ぎず、手段の撤回は政策の破綻を意味せず、故に政府の政治的責任なし

一、閣議の決定は單に政府內の申合せに過ぎず、その取消は何等責任を惹き起さぬ

との意見で硬着たる井上藏相も又責任を採らずと揚言してゐるが然し

一、減俸は政策遂行上の手段に過ぎずともその取消は直に政府財政計畫、金解禁準備整理、緊縮政策の大破綻を示すもので政策本意、責任內閣政治を看板とする政府として重大責任がある

一、未だ正式手續を執らぬ前とはいへ憲法第十條の大權事項に就き結果に對する重大な考慮を用ゐずして減俸を決定しこれを天下に聲明し、司法官初め官吏一般の不滿を激發し官規を危殆に陷れ、世論の反對に遭つて悍然としてこれを撤回し恬として恥ぢざるは國政を紊り輔弼の重責を全うし得ざるものである

との非難は到底免るを得ず、濱口首相初め各閣僚は內心それ等の點を苦慮しつゝある模樣である

本府官吏も全く落つく

反對運動は打切り

昨日は俸給日でホク〳〵

政府は形勢の非なるを見て減俸案をいさぎよく撤回することになつたので全鮮的に勃發した官吏の反對運動も一まづ終熄するに至つた、本府においても十九日判任官の會合決議騷ぎあり、廿一日全鮮の情勢を顧慮して更に會合する豫定の處、政府で自家の非を悟り撤回した以上その必要なしと廿一日の會合は中止した、なほ判任官をはじめ雇傭者に至るまで廿一日は減俸撤回の吉報と俸給日ではありよいことばかりが揃つて喜色滿面の有樣であつた

行整反對

伏線を張る

減俸案撤回の結果 鐵道從業委員會

【東京電報】政府は減俸案を撤回したが、その財政々策上より將來更に行政整理等が行はるるものと早くも鐵道從業委員會では二十二日午後幹部會を開き左の三項を決議するはず

一、行政整理絕對反對

二、昇給賞與減額反對

三、退職賜金減額反對

右決議は二十三、四日の聯合委員會に附した上江木鐵相に陳情することゝなつた

視察行程變更

貴院議員一行上海へ

【北平廿一日發電】貴族院議員一行は京漢、津浦兩線危險のため觀光視察は中止し二十三日海路上海に赴くことゝなつた

新事業は農業倉庫

鐵道運轉從業員特別給與金も半額三百五十萬圓を計上し得

豫算の接衝も略諒解成り

草間財務局長語る

【東京支局特電】本年度豫算要求につき兒玉政務總監と打合せの上拓務省と折衝を重ねてゐたが、ほゞその諒解を得たもの、如く左の如く語つた

本年度の豫算は總額二億三千萬圓で前年に比し約二千萬圓を減じてゐる、新規事業は緊縮の際とて一切差控へることゝなつたが、たゞ鮮米移入調節のため農業倉庫の新設は必要かくべからざるものであるから五十萬圓を計上した、これは十年計畫で十ケ年二十ケ所二十棟宛を建設するもので二百萬石を貯藏することが出來る、この外大正十四年に滿鐵より鐵道管理權を總督府に還元した際のいはゆる運輸從業員特別給與金七百萬圓の半額三百五十萬圓を計上し得たことは何より目立つてゐる、その外はほゞ前年通りである

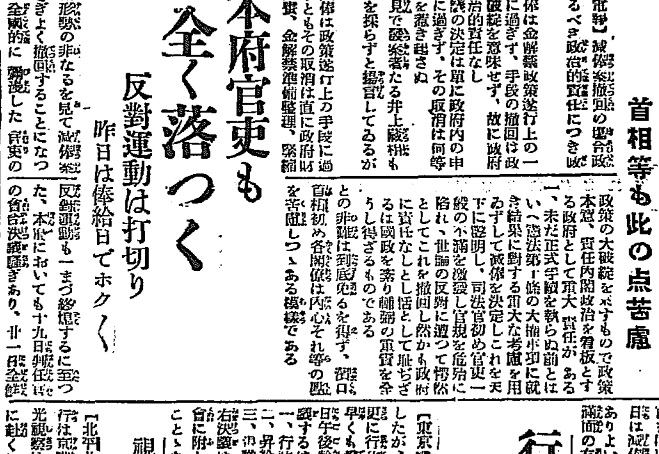

入城した武道範士

全鮮武道大會に招待された柔道範士永岡秀一、同磯貝一、劍道範士小川金之助三氏は廿一日午後七時着列車で入城、武道關係者多數の出迎へをうけ永岡、磯貝兩氏は備前屋へ、小川氏は加尾旅館に投宿した（寫眞右より小川範士、磯貝範士、永田範士）

軍縮會議外務側隨員

近く正式任命

【東京電報】倫敦海軍會議へ外務省より隨員として堀田歐米局長の手許で詮衡中であつたがロンドン海軍會議の外務側隨員は二十一日左の如く內定し近く正式任命あるはず

外務省情報部長 齋藤博

同歐米局第二課長 山縣清

同大臣官房會計課事務官 松隈昌隆

倫敦海軍會議全權顧問被仰付なほ國際聯盟帝國事務局長佐藤尚武氏を初め英佛兩大使館員中よりも隨員に任命せらるはずである

重態 一時頗る危急

クレマンソー氏

【パリ二十一日發電】フランス政界の元老クレマンソー氏は昨夜九時激しき心臟病の發作に襲はれ五回にわたり酸素吸入注射を受けたが午前一時極めて危篤狀態に陷つた

池內代議士

【東京電報】秋田縣選出政友會代議士池內廣正氏は二十一日腎臟病で逝去した

人

◇松本專賣局長 全州專賣支局管內へ出張中の處二十一日朝歸任▲高橋敏氏（專賣局庶務課長）同上

◇小野拓氏（春川專賣局出張所長）會議のため入城中の處二十日歸任

◇鈴木三郎氏（味の素本舖常務取締役）二十二日午前七時入城朝鮮ホテルへ投宿の豫定

◇龍井朝輔氏（鮮銀東京支店支配人）二十一日朝入城

◇大川平三郎氏（朝鐵社長）二十二日朝歸東の豫定

◇佐々木志賀二氏（貴族院議員）廿一日退城

◇崎山武夫氏（代議士）廿二日夜入城

◇永岡秀一氏（柔道範士）▲磯貝一氏（同）廿一日夜入城備前屋へ

◇小川金之助氏（劍道範士）廿一日夜入城加尾旅館へ

◇小笠原源道氏（弓道範士）廿一日夜入城、不知火へ

◇田村玉造氏（甲子不動株式會社專務）廿一日外入城天眞樓へ

◇桑原一郎氏（釜山府尹）廿一日朝入城

茶話

減俸案を撤回するといふので、世間をあつと驚かした政府が、形勢不利と見て取つてアッサリ拔き打ちの減俸案で世間は二度びつくりの形だが▲拔き打ちの手際よりも撤回の手際の方がはるかに見事だつた▲反對者の振上げた握り拳をそのまゝやり場に困らしたのは實に見事▲初めから萬事このこつでゆきさへすればよかつたのだ▲政府がこんどのことで十分悟つた通り政治はやはり『結果に對する智識』が大切▲井上藏相の『こんなにまで世間の反對があり、こんな成行にならうとは豫想しなかつた』といふ告白そのものが、即ち今回の失敗の原因だ▲殊にこんな鼠のやうな反對論に九分の利を與へるやうな問題を殊更に不用意に投げ出すのが自滅の甚だつた▲政府がこれにこりて政策を法度とするならばむしろ政府にさいはひだ▲政友會が政府の減俸案撤回を『朝令暮改的態度』ととなすのは反對黨として當しいひたい言葉には違ひない。世間でもこの感なきにあらずだが▲過ちを咎め、また改むるを咎めるのでは、無理といふよりも無茶といふもの▲官吏の直接運動はやつぱり『官規紊亂』になるさうだから、なると鐵道省の『減俸取止め萬歲』組が一番悧巧、『總辭職』右決議』組は惡醒が悪からう▲政府が『總辭職反對運動』責任を感じるとすれば、鰻捲りの組もまさか『官規紊亂』の責任は感じないと澄してゐるわけにもまゐるまい―

◇經濟◇

仁取今期配當 一割四分と決す

仁川取引所定時株主總會は二十一日同所樓上に於て開催、今期利益金處分案を可決し株主今期配當は一割四分と決定、監查役は全部重任、利益處分案左の如し

▲今期純益金十一萬四千五百三十一圓六錢▲前期繰越金四千三百六十九圓五十一錢▲計十一萬八千九百圓五十七錢

これを處分すること左の如し

▲七千圓別途積立金▲株主配當金十萬五千圓（一割四分）▲後期繰越金六千九百圓

◇株式◇

大株短期引跡

大新	六十二圓卅	（卅錢高）
鐘新	百五圓五	（四十錢高）
日産	三十七圓四	（卅錢高）
東新	百七圓	（九十錢高）

◇期米◇

各地期米後場止

下の關二九三〇▲桑名十一番二九二一▲十二番二九二〇▲名古屋二八九四▲金澤二七四〇▲熊本二八五九

大阪最終氣配 七十二錢（十錢高）

仁川穀物出入（廿一日）

移入			
粳	（貨）	（俵）	二一八九
同	（船）	（俵）	九七五
玄米	（貨）	（叺）	一七六七
白米	（同）	（叺）	五〇〇
大豆	（同）	（叺）	二八八七
移出			
白米		（叺）	七〇七五
同（二斗入）		（袋）	一二四八九
玄米		（叺）	二二三四
大豆		（叺）	一八〇〇

仁川期米本玉表

當限賣方 ⊖一、七〇〇⊕二〇〇⊖三〇〇⊕五〇〇

同 買方 ⊖二、七〇〇

中限賣方 ⊖二、一〇〇⊕一、二〇〇⊖一、五〇〇⊖三〇〇カネ一、〇〇〇⊕七〇〇

同 買方 ⊕四、七〇〇⊕一、二〇〇

先限賣方 ⊖二、三〇〇⊕六、三〇〇⊖五、四〇〇⊕七〇〇⊖一、一〇〇

同 買方 ⊖四、四〇〇⊕一、一〇〇⊖七〇〇カネ三、四〇〇

群山廻米着（廿一日）

仙	玄米	一〇八〇叺
仙	玄米	一、〇三〇俵
全北鐵	玄米	六、八六六叺
	白米	七〇四俵
牛車	玄米	大八五俵
仙	白米	九四六叺
計	玄米	二七九二俵

新穀出廻り

廿日の鐵道輸送數量左の如し▲釜山管內九十六トン▲大田管內八百三十トン▲京城管內百十トン▲平壤管內五百六トン▲清津管內二十一トン

▲合 千五百四十トン

▲十月上旬累計一萬三千五百八十七トン

▲十月中旬累計一萬八千九百五十五トン

◇商品◇

鮮魚小賣 二十一日水揚高三千五百九十八圓で相場は昨日より更に稍々低落した、相場左の如し（單位圓、十貫建）

〇▲コダイ五五▲モエビ三〇▲タイ六五▲チヌ四〇▲サハラ四〇▲クルマエビ一〇▲ブリ一六▲ヒラス二六▲サバ一〇▲コノシロ一八▲アナゴ一五▲ヒラメ二〇▲タコ一七▲イカ二〇▲ハモ一六▲ニベ一四▲ナマコ一〇▲上サワ一六▲カジキ四五▲ザ〇▲カマボコ一五▲タイ上八〇▲イヒダコ二〇▲アカガイ一

減俸案善後

官吏減俸案が一部官吏の反對に、大くに輿論の大勢的非難によりて、総同政府みづから撤回の決意を決して輿論の理解を求むることゝなつたといふ。一部の反對や不評に驚いて直に撤回するといふもおかしなものであるが、なまじ面目の體面から緩和をなすよりは、いさぎよく撤回する方はるかにまさる。多く見積りて八百萬圓、中位七百萬圓、政府を行ひたりとて六百萬圓に過ぎぬ捻出であれば、世論のごう〱に抗してまで、しいて強行するほどのことではない。面目を如何といふが、こゝに面目を立て後に（金解禁）面目を立てざると勝劣いづれぞ。六百萬圓はどのやり繰ならば外に何とでもならうかとおもふ。

政府が此際減俸案を撤回しても政治責任を負ふべきでないとは明かである。なぜなればこのたびの減俸案は閣議の決定ではあつても閣議の決定のみを以て減俸實行に必要なる法令が整ふたといふべからず。それ〲の機關による決定と公布とがなければならぬ。從つて閣議の決定は到底最後の決定といふを得ない。つまりこのたび「撤回」はされたけれども、その政治的意義はそれが「撤回」された場合とえらぶところがないのである。撤回閣議の決定が直に確定的でなく、それが內示的によりてなさるゝが公表せられても、議會提出までの政策は斷じて不可能なる場合のものではない。要すれば政府を行ふても何等政治的責任問題とはならないのである。たゞ御殿の場合、減俸すべしとの政府が先行したりとの事實が役禍するといふ點操は如何としても國民の感觸を無用に驚かしたことはいなまれないのである。政治的責任を取るといはんより、人心を收めかねたる失敗に對する嘆き惜いがありうるのみである。

はじめ政府の減俸案を考へたるは一つはこれにより消費節約の範を垂れやうとし（金解禁のため）一つは財務改善の財源を求めやうとしたるに起る。しかるに能率は目的の通りにまゐらなかつた。かく世論が騷がしくてはたとへ強行しても所期の効果は上らぬに定まり、しかず撤回せんにはである。後者についてもまた假に六百萬圓にて國民と不評とを押し切るにもおよばぬこと。むしろ强いて別途に財源を求むるが賢なりとする。財務改善費の國庫負擔は民政黨としての綱領にてはあり必ずこれを實現せでは居られぬ事情に迫られてをり、その經費は昭和五年度において一千萬圓と概算せらるゝが、これ位は財政整理より生み出すことさして難事であるまじく、よんど至難とせば少許の行政整理を行へば以て充分に足るものではなからうか。濱口首相ははじめ行政整理は行はぬといひ、近く官吏減俸と財務改善費の財源とは無關係であると說明してはゐるけれども、財政緊縮としての第一段たる減俸案が破れた以上、その跡整とせての第二段たる行政整理を斷行してもよい地位に置かれたのである。しかもいはゆる行政整理の不必要なものが、各部局の整合におよべば終始なれども。かりにさなくして、國に入民の減少に止まるとしても、その都合は反對も不評も起こらぬはずなのではないか。要するに官吏減俸案はそれ自身聽き問題より出でたりとも、まちがひたる結果しか見るを得ざるものなりともいふとは出來ないのである。ゆえに外に何等かかはるところなくば一意斷行を可とするのであるが、政府には別に金解禁なる既使命がある。しかして官吏減俸は金解禁の準備過程にある一項目ではあるが、唯一項目ではないわけではないのである。大所を望すに細道をかへりみずといふことはあらうとも、最後に殘された目標に躊躇しなくてはならない要にそれまでは政府は淡々として公布の態度にあるを可とす。

委員會を組織し解決案を協議せよ

家畜傳染病協議會に本府名倉技師の提案

十八、九の兩日本府第一會議室で開催された內、鮮、滿家畜傳染病豫防協議會は目下內地間に重大な問題となつてゐる移入畜牛の滯地檢疫期間延長に對し、何等かの意見が出るものと相當期待をかけられてゐたが、本府の收穫として本府衞生課名倉技師提案の委員會組織の件は本府間解決上相當重大視されてゐる。名倉技師の提案によると內、鮮、滿の三地より委員を選出し、それによつて委員會を組織し牛肺疫その他家畜傳染病に關する內地との協議を擔當し、協議會の審査事項を諮問し委員の答申を參考として解決するの要を唱へたもので、協議會はこれを可決したのである。內地滿洲の出席委員は歸還後また上司にこれを報告し、本府も正式に會議の決議事項として農林省および、滿鐵等にこれを通牒することになつてゐる。なほ總督府、滿鐵、農林省が右決議に基づき三地合一の委員會を組織するか否かは今後の問題に屬するが、結局牛肺疫期間問題などは權威ある各關係地の學者や委員に舉げ、その解決の見込すくない現在の內鮮間檢疫期間問題は委員會の答申によつてこれを決定して行くことは最も理想的とされてゐる

全鮮酒類品評會に授賞された人々

審査報告と答辭

廿日午後一時半から府內南大門通りの商品陳列館に於て催された全鮮酒類品評會の受賞者左の如し（一等八十七點、二等百卅七點以下略）

名譽賞

（○印を附したるは上位にて授賞したるを示す）

清酒三巴自慢ロ號京城府三巴酒造合資會社▲同○同ロ號同人▲同○同イ號同人▲同仁川府淺田商店▲同○金剛鶴ロ號京城府株式會社▲同○金剛鶴ハ號同▲同○同イ號同人▲同鮮鶴八號仁川府株式會社▲同○三巴自慢八號京城府三巴酒造合資會社▲同鮮鶴八號株式會社增田屋商店▲同○金剛鶴ニ號同人▲同○金剛鶴ホ號京城府日韓酒造株式會社▲同○同鶴ホ號朝鮮酒造株式會社▲同八鶴ロ號仁川府淺田商店▲同○城鶴ホ號同人▲同藥酒（黑麴）京城府中央酒造▲同朝鮮燒酎（新式）金剛鶴ロ號仁川府朝日釀造株式會社▲同八號釜山府朝日釀造株式會社▲同八號釜山府

優等賞

燒酎松▲甘味白葡萄ミツワスキートホワイトワイン慶北迎日郡ミツワ浦項農場

清酒天師イ號京城府石原磯次郎▲同睦月イ號平壤府中田勘一▲同○同ハ號同人▲同○金剛鶴ニ號仁川府朝日釀造株式會社▲同○同イ號同人▲同金千代ロ號平壤府酒造合名會社▲同○福迎イ號京城府難波酒造▲同朝の花八號忠清南道論山郡朝鮮酒造株式會社▲同○鮮滿ニ號仁川府濱田屋商店▲同○鮮滿ホ號仁川府株式會社▲同○同イ號同人▲同○喜久松ロ號平壤府松岡吉次▲同○鮮鶴ホ號京城府株式會社增田屋商店▲同○櫻川府井手顧太郎▲同花八號釜山府山內壯一▲同○金千代イ號平壤府酒造合名會社▲同イヅツヒラ正宗二號馬山府井覺藤▲同○同ホ號同人▲同○醉鶴ロ號仁川府株式會社▲同朝の花八號群山府朝日屋商店▲同○消鶴ロ號馬山府濱田屋▲同○同佐藤賀イ號釜山府竹鶴▲同佐藤賀▲同○總督ロ號馬山府井手顧二▲同○薬牡丹ヘ號同原田治▲佐藤賀太郎▲同鶴二號同福田恒▲藥酒京畿振威郡山竹鶴▲同二▲

審　査　報　告

京畿道主催全鮮酒類品評會審査終了を告げ茲に褒賞授與の式典を舉行せらるゝに當り審査の概況を報告し併せて所感を披瀝し得るは光榮とする所なり　今回の出品は清酒二百五十四點藥酒六百十四點燒酎四百八十三點其の他の酒類二十三點麴子百七十三點計一千五百四十七點の多きに達し斯種品評會中稀に見るの盛況を呈せり　審査員は各道酒造技師官並民間に於て朝鮮酒類に趣味經驗を有する者に委囑し尚審査官として內地斯界の權威者たる大藏省醸造試驗所技師江田鎌治郎氏及大阪稅務監督局鑑定部長菊池新平氏の來鮮を得たるは本會の審査に一段の光彩と權威を加へたる次第にして又審査關係各位の連日に亘る勞に對し深く感謝の意を表する次第なり審査の方法は一般的感能法により第一次審査に於ては劣等品を淘汰し第二次審査に於ては採點により審査は嚴正公平着も遺憾なきを期したり　審査の方針は清酒は色相淡麗香味芳醇にして喉越爽かなるものを即ち上品として一般より嗜好せらるゝものを藥酒は色相清く香味良好にして貯藏性に富むものを燒酎は香味淡白にして萬人の嗜好に適するものを再製酒は爽快美味にして原料品の香味調和せるものを麴子は理解外觀香味共に優良にして特に麴子として價値高きものを各標準として審査したり其結果品質優良なるもの多く名譽賞十七點優等賞四十六點一等賞八十七點二等賞百三十七點計四百六十三點の褒賞狀授與を撰拔授賞し既に長閣下の裁定を得たり今參考の爲審査上の所感一二を述ぶれば清酒は酒質概して優良にして就中最高賞格に擬せられたるものゝ如きは色相香味共に內地本場に比し遜色を認めず寧ろ之を凌駕せるものあるは最も愉快とする所なり然れども內には酒質良好なれども貯藏不完全の爲に香を帶ぶるもの貯藏上種々の手工を施し反て酒質を損したるもの、色相の向上を圖る爲に加工を施したりと認めらるゝもの等醸造の根本義を沒却したるものあるは遺憾とする所なり　藥酒は輓近改良麴子の普及により著しく酒質向上し色相香味共に朝鮮酒として面目を一新したるもの多數あるを認めたるは喜ぶべし然れども多數の中には尙在來式不快臭を帶ぶるものを散見し燒酎は其の嗜好が一般に清淡味なるものを要求する傾向にありて逐年新式燒酎の製造增加を見るに至るは大に意を强ふするものありて其の他の酒類は出品點數夥しく其の一般を窺ふに過ぎざると雖も研究の餘地尠からざるものと認む　麴子は朝鮮酒改良指導上最も重きを置くものにして近來改良麴子と稱し酒の改良と共に改良麴子の需用多きを見る此の改良麴子の使用は勞力の輕減と省き漸次在來式麴子の減少を見るに至るは喜ぶべき事象なりとす　右は審査の概評に過ぎず內容に在りては別記講評の如く幾多研究を要する點多々あり是等は當業者各位並に當局の技術の向上に努め協力一致朝鮮酒造業の進展に寄與せられむことを希望し審査の概況を述べ褒賞の授與あらむことを申請す

昭和四年十月二十日

京畿道主催全鮮酒類品評會審査長

朝鮮總督府技師　清水武紀

浦田總代答辭

朝鮮に於ける酒造業の改善發達を圖るか爲に今回京畿道主催の下に全鮮酒類品評會を開催せられ本日褒賞授與式を舉げらるゝに當り此の盛典に列して褒賞狀を拜受し且懇篤なる訓諭を辱うす洵に感激に堪へざる所なり將來益奮發精勵斯業の向上に努め以て今日の榮譽に背かざらんことを期す茲に受賞者を代表し謹みて答辭を述ぶ

昭和四年十月二十日

受賞者總代　三巴酒造合資會社

代表者　浦田多喜八

上代に於ける民族論

【三】　文學博士　中山久四郎

かやうに一度朝鮮に住んで然して後次第に日本に參つたのであります。この人々によりまして日本の文化が進められたものでありますが今その方々の名をさかのぼつて考へて見ますると、朝鮮の或の高麗の子孫であつて、それが支那より朝鮮に渡り、然して遂に日本に來たといふことになつてをります。

からいふやうなものの子孫の多くは支那の天子の子孫或は英雄、豪傑の子孫と稱して朝鮮に來たもので、それが日本に渡つて參つたのであります。

これ等のうちからは宗教家、技術家等の子孫を出してをりますが百濟人の聰明とされてゐる阿直岐、王仁等を飲むことをすゝめたりしたのもこれ等の歸化人であつたのであります。又鎌倉幕府の時に於いて大江廣元と並び稱された三善康信のごときは漢の子孫でありますし或は足利北朝時代の忠臣兒島高德のごときもさうであります、その他九州の大友、秋月、原田といふ姓を持つてゐるものはやはり漢の天子の子孫だと稱して日本に移住したものであります。又先の坂上田村麿の如きは支那より朝鮮を經て日本に移住して來たものであるといふことになつてをります。この時代に歸化した支那人は日本の文化に貢獻をしたものでありました。又聖德太子の御代には牛乳を飲むことをすゝめたりしたのもこれ等の歸化人であつたのであります。

第二段に申上げまするのは純朝鮮人で、日本に移住歸化したものは比較的多く參りましたものは……純朝鮮人の多く日本に參りましたのはあの高麗、新羅、百濟の三國の戰爭の結果高麗と百濟が亡びましたのであります。この時代は大體わが國の天智天皇の御代でありましたが、高麗と百濟の亡國の王族と軍人とが新羅の軍を避けて續々わが國に參つたのであります。これ等のものなどはその本國の國名を以て姓名として高麗氏とか或は百濟氏と稱したので日の歷史の上に現れてゐるのであります。この百濟氏の如きはわが國五畿內の內河內の國に多くをりました。その百濟人の一族で朝廷に仕へたものが少くないのでありますがその內でも桓武天皇の時に百濟王明信といふ女官があつて、これは非常なる人物で今日の東京帝國大學の總長の如きもの、宮廷におけるところの姐の位置にのぼられたのであります。

その他百濟の子孫で財政家になつたものもまた軍人になつたものも多かつたが御承知の大佛をつくる時に金が乏しかつたので時の天子（聖武天皇）が非常に御心配になられたことを聞かれて金を奉つたのであるが、この時金を奉つたのは陸奥の國から黃金を奉つたのでありますが、これは百濟の人が陸奥の國から黃金を發見して献上したのであります。それによつて見てもこれ等のことが明かにされてゐるのであります。それからまたこれ等の百濟人が宮中にもはいつたのでありますが殊に宮中において最も高いところの姐の位置にのぼられた方も少くないのであります。

消防組合の事業報告

廿一日午後一時から開かれた全鮮消防大會に於て西川本府警務課長の事務報告左の如し

警務課長事業報告

朝鮮消防協會大會に際し本協會幹事の故を以て協會事業の概要を各位に報告することを光榮とす　本協會は御大禮記念事業として昭和三年十月二十三日設立せられ、各道に聯合支部を置き、知事を以て聯合支部長とし各警察署に支部を置き警察署長を以て支部長となし、而して協會は系統的整備なる基礎の上に確立するに至れり。以て協會設立當時の基本金は二十萬六千五百十五圓四十六錢で、特別會員四百八十一名、贊助員五千三百二十七名、正會員五萬七千三百五十五名、總計六萬三千一百八十四名なりしが、爾後本年九月迄に名譽會員十二名、特別會員四十六名、贊助會員四百四名正會員千三百六十一名、計一千八百廿三名の增加を來し、設立會金八萬四千七十一圓八十一錢の增加を見たるも、基本金の造成終了は昭和五年度の豫定にして尙その造成の道程にある關係上、充分なる事業の計畫實施困難なる事情にあり、今その事業の主なるもの概要を述ぶれば

一、弔慰救濟　本年九月迄に弔慰救濟せるもの壯烈なる殉職を遂げ職中死亡せる者十六名七年以上勤續者にして退職せる者八名消防に從事中自家及妻子等の燒失燒死に依るもの十五名計四十六名にして之れが贈與金額一千六百八十二圓なり

二、會報『朝鮮消防』の發行　全鮮消防の提携連絡火災豫防に關する研究、消防關係者の教養等の爲に雜誌を發行し併せて協會の收入を圖りつゝあり而して本年三月創刊號を發行し爾來月刊として發刊せるが其の發行部數は無料配付として名譽會員各道聯合支部及主なる投稿者及寄稿者に八百交換及寄贈せるもの百有料は六千八百八十本部購讀約二十計七千八百部なるも購讀者に增減あり每月多少の變動あり

三、『フイルム』の貸與　一般民衆に警火觀念を注入し消防を理解せしむると共に會員の慰安を目的を以て聯合支部又は支部の請求に依り無料貸與をなしつゝあり

本會の事業として行ふべきものは前記以外多々あるべきも基本金の造成中にありて實施困難の事情にあるを以て之が完了を待ち漸次遂行せむとするものに付基金造成に付ては此の上とも各位の御援助と御盡力を切望しると

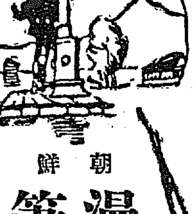

朝鮮漫筆

（19）

百過舍千休

狼は居るか居らぬか

朝鮮には狼よりも豺よりも、ヌクテといふ一種の山犬の獰猛な奴がすんでをつて、牝豚などをとつて食ひ時には子供をも攫つて逃つていつたりして、後害をおよぼしてゐる。內地には狼は今日一匹も棲息してをらぬさうで、たゞ狼といふ言葉だけが殘つて居る。狼の足には蹼があつて、水を泳ぐといはれてゐるが、この蹼のないのは狼ではなくつて山犬である。だから內地で狼をとつたらまづその足の蹼の有無をしらべて見れば眞の狼か狼でないかが判明する譯だ。朝鮮語にも狼に相當するもの、豺に相當するものがそれ〲存在してゐるが、足に蹼があり、眼が三角で夜光るなどといふシベリヤの狼の様な種類は一匹も棲息してをらぬ。たゞ朝鮮のヌクテがすんでをるが、これを朝鮮人は『勒犬』といふ字をもつていひあらはして居る。

ヌクテは豚の子でもとつて食ふ位の膂力があり時々人畜に危害をおよぼすので、最近では捕獲奬勵金として一頭の雄殺に十圓、十五圓といふ賞金が附せられてゐる。仁田の四郎、猪の熊太、熊の鷹太、源三位頼政等は生れかはつて朝鮮へ來てヌクテ狩でもした方が金儲けに成功したであらう、そこに行くと加藤清正はさすがに大物に眼をつけてをつただけ役者が一枚上であつた。

山猫が狸で狸が山猫

山猫は朝鮮に澤山ゐる。伊藤公は昔統監府に山猫が澤山ゐるのを見て早速その筋の者に命じて山猫を生捕れと命じた。銃殺、捕殺、罠掛け手段いづれが生捕りは一寸六ケ敷い。さあどうしてとらうかと、頭を捻つたのは統監府官吏ばかりじやなかつた。一人の智惠者が飛び出して來て、それは山猫の常食鷄ちや最も好んで喰ふ餌を思ひついたのであつた。即ち鷄である。鷄柵の樣な長い籠を作り―入口に仕掛があるのはいふまでもない―。その奥に鷄を括り置けて、夜中ピヨ〲と鳴かすと、岡山一匹に居つた山猫共、來るは〱押すなひくなの大入で毎晩の様に一匹づゝ生捕られる。それを伊藤公が飼養して置いて、間もなく出來た李王職の動物園へ寄附されたのであつた。

朝鮮では山猫の事を『狸』と書く。だから朝鮮語で『狸』と書いてあるのは山猫の事であるが、一寸間違ひ易い。しかして狸の事を『山狸』といふから益々間違ひ易い。狸は人家近くに忍んで出て來て、鷄、家鴨、兎、其の他の小動物を好んで喰ふ動物である。山寺の大雄殿へ附近の狸狐が集まつて來るのはこれがためで和尚さんと狸とが深い因縁を持つ樣になつたのも皆食ゆゑの事である。但朝鮮では狸を普通一般の動物とみなしてをり、尤も利口な方で猫の類ひには喰られず、又純粹な金の鑛山など打たずだけて出たりする大入道的狸の迷信も存在してをらず、たゞ鑛夫の多い鑛坑中に巣を作つて一家團欒な家庭生活を營み、子孫長者として山鑛內のガミ〲亡者から羨まれる幸福な生活をおくつて居る。それで時々鑛夫の鑛坑を掘く人があつて、鑛坑が深くなるとそこから十四五匹の狸が逃げ出して來るといふ事になる。これが狸穴の松葉責めといふしやれか」

惚れ藥

ヤモリの黑燒が惚れ藥では止めをさして居るやうであるが、これは男がアクチブで、ほれこんだ女にソレを振かけると戀を現はしてくることになつてをり、娘がほれた男に振りかけたり風呂の中で煎じて風呂へ男を入れた位ではあまりきゝ目がない。然るに朝鮮ではこれと反對で、男を惚れさす藥に狐の陰部を切り取つて腰にさげると思ひ込んだ色男がほれ込んで來て結局願ひがかなふといふ事になつてゐる。その狐も生捕りにしたのでなくてはきゝ目が薄く、かつ又牝狐でなければならぬ。牝狐の陰部とその爪とを併せてブラさげたら一層利目が早くあらはれるといふので大抵この二を一組にして販賣してゐる。價は最近まで八九圓から十圓見當であつたが、今日の相場は確に知らぬ。希望者は鍾路の○○とか○○へ行けばよい。この奇藥を秘密に下げるのは妓生、女給、君子等で、實際此者は盛んに下げて以つて與下提灯をタタシ込んだものだそうである。

思ひだして見ると內地では男の方がモーションを起こす事になつて居るが、朝鮮の方は女がモーションを起こす國に、いふにいへない嬌態がある。尤も藝妓や料理屋に招待を築き上げるのは女の方からモーションをかけて居る事になるが、然し朝鮮語に罪は深くないかも知れぬ。

本府見學

（廿一日）忠南論山郡江景公立商業學校生二十三名（寺東教諭引率）全北全州公立尋常高等小學生五十名（上村氏引率）

鐵片々

◇…減俸で殺人　官吏に減俸するからとて自家に屆つてゐた街娼の月給を十圓に値下げしたのを怨みつて姉妹の李壬五十歲（三）が鍾路の麻浦市長浦町淺川兵太郎（三）を刺殺した。

◇…答案の失態　大阪府廳で行はれた中等教員檢定試驗の答案六百八分が府廳から文部省に郵送の途中に紛失し當局大狼狽。

◇…たばこ心中　東京府下藝者中村ゆき子（こ）と山田榮太郎（こ）はゴールデンバットを服じて飲み兩死を計つて未遂。

◇…山犬いづこ　內務省で天然記念物保存調査の必要から信州松本地方の山地にのみ生息すると傳へられてゐる山犬の有無について同地の古老に調査を依頼。

航空操縦生募集

遞信省では本年度航空操縦生陸上部四名、水上部四名を募集して居るが陸上操縦生は所澤陸軍飛行學校において水上操縦生は霞ケ浦海軍航空隊にて約八ケ月間養成するもので志願者に對しては本年十一月下旬に身體檢查及び學科試驗を行ひ採用決定する筈で、試驗の期日は十二月十日である、なほ詳細は遞信局航空係に問合されたいと

佛國領事館三日間臨時停務

京城佛國領事館は同領事館書記官ペエル氏同伴全鮮地方巡視呼び出により出張のゆえ今月二十三日より二十五日まで同領事館は臨時停務するさうだ

クラブ白粉の優良價値

お化粧の進歩した今日では高尙で美しい化粧美を與へると共に衞生的效果の著しい純良無鉛の白粉をお選びになる事が一番肝要であります。

それにはクラブ美身クリームの如き良好なクリームを塗りその上へクラブ白粉のやうな最上の白粉をつけておきますと、空氣中に浮遊してゐる種々な黴菌の侵入を防ぎその他外部からのいろいろな障害を防ぐことが出來る上に、いはゆる消炎防腐の效が最も著しいのであります。

東洋一の化粧品工場としての名聲と設備とを有するクラブ白粉本店ではすべてのクラブ白粉の原料に對し幾多の專門技師が嚴密なる試驗を行ひ更に製品となつたものに對しても更に嚴重な檢査を施した後一般の使用に供してをりますからクラブ白粉ならば絕對に無鉛で安全であるといふことが出來るのであります。しかしてクラブ白粉は內務省大阪衞生試驗所並に大阪市立衞生試驗所の純無鉛證明をはじめとし埼玉縣醫の臺井技師や醫學博士竹內鷹兵氏等によつても純無鉛で安全なことを公表推獎されて居るやうに純良無鉛の最良白粉であるといふことが出來るのであります。

价川鐵道 新安州―泉洞間 列車時刻表

昭和四年六月十五日改正　◎印ハ停留場

价川鐵道株式會社

上り

列車番號	2	12	4	6	14	8	10
泉洞發		前 8,35		前 11,05		後 1,55	後 6,05
◎栗洞里發		8,48		11,18		2,08	6,18
价川着		8,55		11,25		2,15	6,25
价川發	前 8,15		前 10,40	後 1,05		3,00	7,00
鳳興里發	8,40		11,05	1,29		3,25	7,25
龍興里發	9,05		11,29	1,52		3,49	7,50
北松里發	9,19		11,44	2,06		4,03	8,05
安州着	9,30		11,55	2,17		4,14	8,16
安州發	9,32		11,57	2,18	後 3,10	4,16	8,19
新安州着	9,47		12,12	2,33	3,25	4,31	8,34
本線接續列車新安州發時刻	安東行混 前 11,16 / 11,40		釜山行急 後 12,38	平壤行混 後 2,46 / 定州行混 後 3,50	定州行混 後 3,50	奉天行急 後 5,01 / 平壤行混 後 6,34	釜山行急 後 10,09 / 定州行混 後 10,13

下り

列車番號	11	1	3	5	13	7	9
本線接續列車新安州着時刻		定州發混 前 7,30 / 釜山發急 前 8,01	平壤發混 前 10,40 / 11,06	奉天發急 後 12,35	安東發混 後 2,27	新義州發混 後 3,35 / 安東發混 2,27	釜山發急 後 4,58
新安州發		前 8,20	前 11,15	後 1,00	後 2,50	後 4,00	後 5,20
安州着		8,34	11,29	1,14	3,04	4,15	5,34
安州發		8,36	11,31	1,16		4,17	5,36
北松里發		8,49	11,45	1,28		4,29	5,49
龍興里發		9,07	12,04	1,48		4,47	6,03
鳳興里發		9,27	12,24	2,07		5,06	6,28
价川着		9,48	12,46	2,29		5,28	6,50
价川發	前 8,00	10,30	1,20			5,30	
◎栗洞里發	8,09	10,39	1,29			5,39	
泉洞着	8,21	10,51	1,41			5,51	

東京出版協會會員發行　新刊・重版　圖書案內

重版　共立女子職業學校編物科主任 生島秀子著　實用圖解 編物指針 前編・後篇　菊判美装 各四五〇頁 定價各四圓 送料各十八錢　東京市京橋區銀座二丁目 振替口座東京二九一番 大日本圖書株式會社
本書は最も良き編物の指導書として各方面から好評を頂いて居ります。收藏せるもの三十六類二百有餘種、圖は寫眞版木版凸版等八百餘個を挿入して至れりつくせりであります。各類につき成るべく多く掲げ參考の資料に供へてあります。（內容見本進呈）

新刊　德本正俊著　校合 雨月物語詳釋　四六判特製 三一〇頁 定價壹圓八十錢 送料十錢　東京市神田區 振替東京九六五三 芳文堂書店
本書は雨月物語初版といはれる寶暦版大形二冊の和本を原本とし、これに明和版九冊の考異を附し、更に懇切なる註釋を附し、更に現代語譯を加へ、尙詳細なる評傳をつけたるものにして一般讀者並に國文學者の好參考書として自信あり

新刊　高田勘三著　一日一話 繪入日本歷史　四六判金箔裝幀 四百頁 定價貳圓 送料十二錢　東京神田錦町一ノ十六 振替東京三四〇九番 二松堂書店
先年今月今日に起れる一史話を一年三百六十五日に配列し一日毎に圖版を添へ說明を助け讀者の理解と記憶とに便ならしめ以て容易に國史を知らしめ得るものである。故に歷史研究者の絕好資料又家庭及學校等の讀書資料として缺くべからざる良書。

重版　前田晁譯　科學物語　新型菊判 五九八頁 新定價貳圓八十錢 送料二十七錢　東京市九段坂下 振替東京五〇一番 冨山房
小さい昆虫のことから、大きい天體のことまで、いかにも飲み込みやすい、面白い說明の仕方で、子供にも大人にも無限の興味を與へるアンリ・ファブルの世界的名著を、日本向きに書改めたもの。模範家庭文庫の一冊。

重版　文學士 入澤宗壽著　現代教育思想概說　菊判布裝 二七二頁 定價貳圓五拾錢 送料十八錢　東京神田區神保町 振替東京二六九一番 山海堂出版部
本書は現代に於ける教育思想、教育方法、教育施設につき總括的知識を得て日常の仕事に參照せんとする者及び教育學を學ばんとする者の爲めに教育の哲學的、心理的、社會的研究の綱要を概說したるものにして現に教職にある士の絕好參考書である

新刊　建築技師 山本悟郎著　誰にでも解る直ぐ役に立つ 建築の實際知識　四六判上裝 六百三十頁 定價貳圓五十錢 送料十八錢　東京神田錦町一ノ十六 振替東京三四〇九番 二松堂書店
建築に關することなら何でも此本一冊で解る和洋建築に就て悉く集められてあるから直ぐに役に立つ又平易で假名付であるから誰にでも理解出來る建築書萬般を見るより本書一冊で解る。

新刊　小田切信夫著　國歌君が代講話　菊判横綴布裝 二五〇頁 定價貳圓 送料十八錢　東京市芝區 振替東京一〇八四〇番 合資會社 共益商社書店
二荒伯爵曰く『題名は『國歌君が代』だが實は國歌『君が代』に關する一大論文である主張は正しく熱烈に引證は遠く該博である。その努力苦心や實に察するに餘ある。予は今日の教育界音樂界に斯の如き清新の氣を彌漫たる一書が出た事を國民の一員として洵に祝に堪えぬ』

重版　中村亮平譯　朝鮮童話集　新型菊判 五五八頁 新定價貳圓八十錢 送料二十七錢　東京市九段坂下 振替東京五〇一番 冨山房
日本の童話といふものの中には元來朝鮮の童話であつたものがある。こぶ取り、舌切雀、羽衣の天女―みんな元は朝鮮のものであつたのであります。模範家庭文庫の一冊。

新刊　下田將美著　南島經濟記 附朝鮮　四六判ポプリン裝 三八〇頁 定價參圓 送料十八錢　東京日本橋區呉服町 振替東京一三七五番 大阪屋號
本書は著者が社命に據り奄美大島、琉球、臺灣、及朝鮮を巡歷する事數ケ月、各地の經濟事情を實査し周到精密なる研究を公にせるもの。殊に乾燥無味に陷り易き經濟問題を趣味ある文藻に織り交ぜた達觀の文章を以て精細兩面より評說せるもの。

重版　文學博士 芳賀矢一著　日本文獻學・文法論・歷史物語　菊判洋裝 四七八頁 定價二圓八十錢 送料二十七錢　東京市九段坂下 振替東京五〇一番 冨山房
故芳賀文學博士が大學に講述せる國文學講義をまとめたるもの。『日本文獻學』は國文學研究者の必讀書、『文法論』は親切な文法指導書、『歷史物語』はその文學的研究書である。

重版　理學博士 丘淺次郎 外廿二氏共著　日本動物圖鑑　四六判背革裝 二五〇〇頁 定價十五圓 送料四十五錢　東京・京橋 振替東京七五〇番 株式會社 北隆館
鳥・獸・魚・貝・虫・凡ゆる動物を網羅して總數實に四千四百種一種毎、鮮明な圖版を添へて科名・學名・和名は勿論、懇切な解說をつけてある。斯學界の權威者の共著にかゝる動物採集研究者の唯一無二の好指針。（內容見本進呈）

重版　高田德佐著　受驗界の新權威　物理學計算法講義　四六判布裝 四一〇頁 定價一圓五十錢 送料十二錢　東京神田區表神保町 振替東京四三一三番 中興館
▼學年別にしてあらゆる場合の問題を集め、要點を明示し、ヒントを與へてある。▼解說が親切で、實力が附く。
教科書併用 新顧問

新刊　武田總七郎著　實驗麥作新說　菊判洋裝 八七〇頁 定價六圓五十錢 送料二十五錢　東京神田錦町一ノ十六 振替東京三一九〇番 明文堂
第一編總論、第二編品種論、第三編栽培論（附）第一土地利用論、第四編栽培地域論其他……本書は單に理論のみでなく、麥作に關する學術上、技術上、經濟上の凡ゆる事象を詳述せる世界的著作である。

朝鮮博覽會入賞者

銅牌

▲生糸 忠南白井榮介、全北淨出御九郎、慶北徐錫海
▲眞綿 江原鄭關朝、全北任三成、全南小木會忠衛
▲生皮革 忠南郡是製糸株式會社大田工場
▲繭 全南三次直、咸南多週市平衛、全南富田辰次、咸南藤原繁治郎、同師岡露三次、同田中平治、全南增足茂吉、京畿飯今窩、忠南大田寸二、同永田東、江原大倉賞次郎、全南兒玉照次、京畿平田淵市、忠北李化、京畿河原田甫、全南相坂龜之助、全南三次鑑明、咸南井昌殷

▲雛消 江原朴成烈 ▲蠶種 全南坂團高晏、忠南崔李永 ▲蠶繭 平南吉升敦 ▲蠶種 全南立川友一 ▲蠶繭 平南李炳元、忠南田口一 ▲蠶種 全北蠅子俊高、全南園山元治 ▲蠶糸 京畿郡營成績、全南採見殺 ▲蠶種 郡營成績、同羅山蠶業組合 ▲牛 咸北鄭恒德、同池弼容、江原李勉植、平北義州郡畜産同業組合、平南大同郡畜會、黄海金宗喆、慶南世鳳俊、全南金澤喆、全北趙順燮、同鄭相國、咸南金南鎭、江原李芳源 ▲豚 黄海岩崎晟也、全南務安郡畜産同業組合、江原春川郡畜産同業組合、忠南論山郡畜産同業組合、忠南辻譲之助、同論山郡畜産同業組合、京畿小松茂一 ▲馬 四成北山田覺 ▲緬羊 松田佐平 ▲鷄 全南國師謙吉、京畿井上猪三美、江原鐵原郡畜産同業組合、京畿前澗寛敏、慶北池永七郎、慶北中田一郎、江原芳賀正昭、咸南甲鍋燮、咸北安永孝一 ▲牛皮 慶南金秀德、劉龍甫、全北中根謙太郎、黄海今時額、咸北福斗浩 ▲牛豚脂（牛脂） 海州郡畜産同業組合、慶南韓民相 ▲牛豚脂（豚脂） 慶北崔在守、忠北金萬石 ▲蜂蜜 京畿金慶培、忠南栗野利吉、全南鄭勘永、全北金潤文、慶南朴敬東、江原趙俊基、黄海趙民均

▲全北金泰淵 ▲鷄卵 慶北加藤政雄、京畿酒井養鷄場、平北小林文升、同宜川郡畜産同業組合、黄海鳳山養鷄組合、慶南林昌燮、黄海金元敏、忠北朴有根、忠南秋吉保郎、平南江東郡養鷄組合、忠北川島曾市、慶北平本一郎 ▲牛骨 同沈時同 ▲蹄 慶南河點世 ▲角 京畿井泰英 ▲毛（豚毛） 同高陽豚毛加工組合、慶南元下石、全南林關喆、三水郡畜産同業組合 ▲蠶 咸北玄萬律 ▲配合粉餌 慶南安田又吉 ▲飼料（白菸） 平北龜城郡畜産同業組合 ▲魚粉 慶南今城友吉 ▲養卵鷄用配合粒餌 京畿東洋畜産興業株式會社

▲育雛用温床器 慶南佐々木思吉 ▲畜産用器具 全南順天郡畜産同業組合 ▲穀用糸 京畿字昌淳 ▲飼料用 全北鄭又表、忠北鄭夏允、同申萬植、忠南孫昌根、全北沃溝郡普會、慶北浩永農业改良實行組合、平北李東葉、平南吳培庠 ▲肥料用 京畿字昌淳 ▲水利組合の經營方法及成績 平南同和水利組合、慶南下東水利組合咸北穩城水利組合、忠北忠州水利組合、慶南大楮水利組合、忠南舒川水利組合 ▲水利組合事業に屬せざる水利開墾干拓に關する經營方法並成績 全北八木正治、全南八木副太郎 ▲竹 京畿丹明迎平 ▲苦竹 慶南金重女

▲チヤンチン椽材全北宋柳申 ▲板材紅松 平北正田有松 ▲桐板材 慶北西井留吉 ▲黒竹 全南 苑右奎 ▲鐵道枕木 咸鏡新興林業合資會社 ▲素材紅松丸材 平北鳴江木材株式會社 ▲赤松丸太材 慶北寧北森林組合 ▲板材（紅松） 咸北豆滿江林業株式會社 ▲苦竹 慶南鄭相珍、同姜錫伊 ▲慶地一寸板 平南金定鉉 ▲桐丸太材 忠南牙山公立普通學校 ▲苦竹 全南姜元 ▲桐板材 同申鉉 ▲カラマツ丸太 京畿北漢面五郎 ▲桃材（カラマツ） 平北近藤清一 ▲淡竹 全南鶴定完

慶尚南道

期待さるゝ魚群の探險飛行

西尾機に同乘して

秋山總督府水産技師談

て本府の水産試驗場で試驗中であつた魚群探險飛行は慶南道漁業組合および他六團體が主催となつて遞信局の援助と京城における航空研究所の積極的熱心とによつて

方魚津 を根據として施する事となつたので十三日西尾飛行士は京城からサルムソン式二百二十馬力を操縱し蔚山飛行場へ飛び慶南水産當局および組合の大漁關事等と實行法の打合せを行つた今回の魚群探險飛行は秋期における慶尚南北兩道組合の鯖漁業者の魚群を發見する事を主眼とし又は漁業の狀況を迅速に各漁船に報導して漁獲能率を擧ぐると共に各漁船並に運搬船が長時間無用の航行を續けてその爲多大の勞力燃料を消費するを防ぐ等積極消極の

兩方面 に効果あらしめんとするにある漁期における鯖の漁獲七百萬圓の過半は巾着網漁船の總巾着網によつて漁獲されるのでその數實なる發達を助長するの必要があると思ふのである實行方法としては鯖の浮游する海域に飛行機の快速力を利用し廣汎の海上を翔めて短時間に鯖の群を發見すれば直にその位置を通報するは勿論漁場の狀態を更に詳細に報導する爲飛行中はこれまた快速力の朝風丸を出動せしめ特殊能力で飛行機との連絡をとり更に魚群探險飛行と

朝風丸 からの通信で漁船に周知せしめて漁撈の目的を達する事としたので魚群探險飛行とこれに關聯してその報導の完璧とを期待するのである内地でも靜岡縣の鮪飛行を利用したれも近時漁の探險に止まつて今回の如く二十日間繼續して行ふのは本邦においても全く初めての實施であるいよ〳〵二十四日から實際飛行に當たつて

今回の 總指揮官たる職員は自分は先づ第一に探險用サルムソン機に西尾飛行士と共に同乘して漁場に向つた高度は三百米から四百米を保つて蔚山飛行場より方魚津上空を通過し可成りの強風であつたが少しの動搖もなく數時間にわたつて漁場視察を遂げたその後は先般の漁師を同乘せしめて九龍浦迎日灣往復百マイルの範圍を毎日二時間位づつ連續飛行して探險に從事して居るが

甘浦の 南東五哩附近で一大魚群を發見した折から早く信號を揚げると共に航行中の朝風丸に通信筒を投下して報告したので朝風丸は直にこれを各漁船に無線電話によつて放送したところすでに無線電話を備へつけた漁船は直に全速力でその漁場へ急行したが遠方からこれを望見した他の未だ無線電話を持たぬ船はその動作で大體を諒知して後をおふてくるといふ奇觀を呈した事もある鯖魚群も何ら浮游せぬ方面へ多數の漁船が無用的に航行してゐるのを飛行機の上から發見してその方面に魚群なき事を知らしてこれを指揮した事もあつたので今から魚群探險飛行の効果は相當大なるものと信じ各方面から多大の期待を以て注目されてゐる

晉州面協議員改選

晉州面協議員は十一月二十日改選を行はるゝはずであるが選擧有權者は内地人二百二人朝鮮人二百五十五人合計四百五十七人で前回の選擧當時より約五十名の増加である（晉州）

▷▷糞尿代の割引陳情▷▷

釜山の糞尿は東萊郡にて唯一の肥料として使用して來たが本年は未曾有の旱魃にて作物の收穫が少なく農家は極度の窮乏に陷つた結果釜山府にて供給する糞尿は汲み取料金も支拂ひかねる農家が多く爲の汲取料に違入つて施肥も出來ぬ慘狀にあるので東萊郡西面の有志農民代表梁煥奇、文龍根、徐□翊三氏は十八日府當局へ向け無料若くは廉價にて供給されたしと陳情書を提出した（釜山）

晉州商工會役員會

十七日午後八時晉州商工會役員會を開き左の諸問題につき協議をなし、翌十八日滿水管理外役員數名は郡當局を訪問して打合せをした（晉州）

一、晉陽千里前路改修
一、暴害救濟の陳情
一、店頭裝飾競技會
一、廣告表彰方法の研究
一、茂木觀山
一、引換付貨物に對する郵の取扱

幼稚園運動會

慶北浦項 浦項幼稚園では十月二十日午前九時より秋季運動會を開催した（浦項）

追間の温泉は埋めるのが正當

各方面の公平な意見 當局の處置注目さる

東萊溫泉に新設された追間氏別莊の掘拔き溫泉の存廢については、これを須藤知事が如何に處置するかは各方面より非常に注目されてゐるが當時既報の如く追間氏側においては依然として永久保存の意思を有し未だ同溫泉の始末について何等當局に打合はせを遂げてゐないがこれについて當局では

（一）溫井の掘拔きについては許可を與へて居ない事
（二）溫泉取締令第三條によつてこれが許否は知事の自由裁量によることが出來ること
（三）從つて追間掘拔き溫井の始末は必ずしも取消す必要はないが許可を與へて居らぬ溫井の存在は認められぬ

以上の理由をもつて近日中に當局より相當の交渉を重ねる模樣であるが若し知事の自由裁量によつて溫井掘拔きが從來の禁止方針を破つて認められることゝなれば溫泉取締の法文上には何等抵觸する處はないが往年嶋田技師が邪推的に三十余ヶ所にボーリングを入れて調査を行つた研究の結論として新溫井の掘拔きを許可せぬ事となり爾來歴代の道知事によつてこの禁止方針を踏襲し來たり、これがため東萊溫泉に投資して溫泉浴場を經營せんとした人々は何れも計畫を中止するのやむなきに至つたものである然るに當局が嶋田技師の研究を科學的に抹殺することなく單に一片の行がゝり的事情のもとに一個人に從來の方針を無視して許可することは少くとも妥當を缺く憾みがあり、更に溫井の管理を東萊邑に一任して溫泉の使用を調整し邑營の共同浴場に充當せんとするが如き一時を糊塗する姑息の手段を弄して今後權衡上東萊溫泉の新掘出者が續出するとの事實を豫想した後に掘鑿を認め現在の追間別莊の溫井は埋めることを以て正當であるとの意見が市民の公平なる所論である

綠町の猫心中

女は絶命 男は虫の息

二十日午前四時釜山綠町遊廓三日月亭の抱娼妓小君こと武山キミ子（二七）が相方の南濱町二丁目さつまいも商安長鎭店々員長尾繁蔵（二七）と猫イラズを二人とも嚥下して心中を企て女は手當ての甲斐なく十時頃絶命し男は西町田中病院にて療養中であるが生命危篤である、心中の原因は昨年六月同亭の抱妓として現れ相當人氣を呼んでゐたものであるが、最近二人とも熱くなり夫婦の約束をしたが到底添はれぬ境遇を儚んで前記の始末におよんだものである（釜山）

少女の行方不明

釜山草梁町六三八番地佐々木又吉三女文子は去る十八日午後二時すぎ藥代三十錢を持つて本町三丁目寺田醫院まで出かけたまゝ歸宅せず心當たりを搜索したが行方が知れぬので釜山署へ保護願ひを出したが何者かに現金を捲き上げられて誘拐されたのではないかとみられてゐる（釜山）

觀天市

忙しい秋に這入つてふゆ仕度を急ぐ釜山府の觀天市は二十一日から二十七日まで長手通りの産品陳列館の多數を網羅し大賣出しを行ひ一等洋服質箱二、等綾子布團一、以下十五等までの景品をつけて賑やかに開市することになり街頭は青、赤、黄とりどりの賣出し旗で賑かである（釜山）

咸鏡南道

咸興平野は屍山血河と化す

北軍の攻擊愈よ急 十九師團秋季演習

【咸南興上特電】廿日朝定平附近における遭遇戰に敵軍後衛部隊のため包圍の形に陷り狀況不利となつた北軍は飛行機の投下せる命令により一時敵と決戰を避け、次で北線に增援の歩兵第七十三聯隊が二十一日午前六時頃咸興の東北雙峰里に到着するを待つべく川西面高陽里に退却を開始した。時に二十日午後二時。途中その後衛は興上驛の北側峰里に敵の前進を阻止すべく努めたが敵の

猛烈な攻擊 にあひ、夕の刻にいたり、漸く高陽里附近に陣地を占領した。これに對して敵軍小林混成旅團は本街道を西部山道の二縱隊にて猛追擊、遂に川西面に到着敵と對峙し兩軍とも露營した。この間北軍援軍部隊へ來着を知つた敵軍は萬歲橋を爆破して敵の前進に大なる障碍を來たさしめ二十一日朝は

殘月を浴び 霜を踏んで前進する敵軍の尖兵や小部隊の襲擊があり、既に至れば午前六時半敵軍は一時に攻擊を開始せるも、增援を得たる北軍又猛烈に逆襲し、激戰約一時間、咸興西部の大平野は屍山血河と化す北軍の攻擊いよ〳〵急にして敵軍の戰況頗る不利

午前九時遂に 富坪西南の 方向に退却を余儀なきに至る廿日夜統監部に於て審議せる記者は戰鬪部隊と

南軍司令官 咸興で語る

二十日朝北鮮演習の序をもつて定平驛下車第十九師團秋季演習狀況を視察した南朝鮮軍司令官は定平において記者團を引見して語る

小規模の演習でも部隊の行動において何はさて置いても、國境警備の狀況を視察せねばと思ひ沿線をたどつて特別大演習參加の寸暇を待つて出掛けて來た關係上日程は誠に苦しい、今回の視察目的は職掌柄國境警備の狀態につき概念を得たい爲であるがこれに關聯して常識的に新興北鮮の各地方狀態を知りたいと共に元山、清津、雄基、羅南等の各港についても軍事上の價値も研究したいと思ふ、吉會線終端港地についても陸軍省に居る時分から充分研究は遂げて居るつもりだが今日の場合私の立場上何も言へない

と含蓄ある談話を殘し演習狀況視察の後北行した

野砲實彈演習

野砲第二十五聯隊では來る二十九日第十九師團秋季演習終了直後の廿五日午前十一時から咸興府外新川橋附近に野砲陣地を設け同附近の谷に設けた標的に向つて實彈三十發の實彈射擊演習をなす由である（咸興）

泥棒傭人逮はる

咸興の醸造業者□□吉氏方の雇人は抽出から二千五百圓を窃取逃走した同家の傭人平北生れ梁東洙（二二）は東萊警察署の捜査を受けて去る二十一日午前十時頃義州驛で咸興署より追跡せる刑事の手に逮捕された（咸興）

咸興から

◇……朝鮮で最も遲延の爲雨期が工事施工能力の大減退を來たした事は既報したが、その影響する處さすがは東洋一と稱するだけある 窒素の計劃中止被害半期金二百五十萬圓、來年の雨期までには實に五百萬圓の金をもうけ損ふとは野口社長の直話だ

◇……そこに目をつけた人工降雨の先生が一日おきに三回づゝ降らせるから經費三萬圓を出せと談じ込んだ

◇……會社でもタッタ三萬圓で五百萬圓が浮けばこの上なしと『降つたら出さう』『電氣は勝手に使へ』といふ相談がまとまつた相だが降つたか降らぬか消息はまだ聞かぬ。

△△△丹下左膳△死△△

咸興驛前方形組職員特（こ）君は去る十七日夜大神宮祭典の余興に片眼双手の丹下左膳に變裝して大喝采だつたが、寒風に吹きさらされ風邪をひきおこし急性肺炎となり萬歲を叫びながら十八日の夕刻とつた。（咸興）

調査隊乘込む

立消え?…長津江水電の鍵を握るドイツ人技師二名を首班とする一行十一名の調査隊はいよ〳〵廿一日來咸、直に現地に乘込むことに決定した旨確報があつた（咸興）

忠清南道

新粉出廻り激增

近來米價のやゝ安定をたかめた爲め市中には各所の出口には米の出廻り激增し北は扶餘郡南は全州方面から盛んに搬車および運力等で運搬した數量は約一千石相場は一斗三十錢位で上物で七錢二三厘見當でしたがつて新白米の出廻りも相當である（江景）

大中運動會 新記錄續出

大田中學校の第八回陸上大運動會は二十日午前八時半から開始。朝鮮の陽好の運動日和であつたので來觀父兄の觀戰多く登校競爭、ランニング、武裝競爭、障碍物競走、野球試合など勇壯活潑な競技や擲投、網高飛、砲丸投、ハンマー投げ等の競技には從來の記錄を破り終始大盛況の裡に片鱗を示し四時半終了盛況に歡呼のリレー選手競爭にて競技を了へ分列式、後、谷會長の講評と賞品の授與にて萬歲を三唱し散會した（大田）

大田大隊出動

歩兵八十聯隊大田第三大隊は論山、扶余、洪城、寶陽等京畿地方に擧行さるゝ二十師團秋季演習參加の爲二十日朝出發せるが來月三日歸營のはず（大田）

運轉手試驗

忠南保安課では管内自動車部の見習生を招集して公州公普校において十一月十一、十二兩日間に試驗を行ふはず希望者は履歷書に醫師診斷書および戸籍抄本を添へて忠南道保安課まで十月三十一日限り申請する試驗科目は機械學科及び運轉試驗等である（公州）

公州局成績

九月中の公州郵便局の成績は爲替振出口數一、一九〇、金額二六、九四〇八圓、爲替拂渡口數一、〇七三、金額二一、六九五、貯金預入口數二、五八七、金額一〇、八〇八、貯金拂戻口數六四〇、金額一〇九六圓、振替拂戻し口數六五、金額三一、八三三圓である（公州）

全羅北道

減水せねば工事が出來ない

南朝鮮水電行惱む

南朝鮮水力電氣株式會社は十六日附をもつて正式に水力利用の認可があつたのでいよ〳〵工事に着手することになつた處がこゝにはからずも工事についての難關に逢着した。それは發電使用水を遞過する計畫に水利組合でも工事に反對はしないがこの工事をする爲には現在の貯水を或る程度まで減水しなければ工事を施す事が出來ない。雨水が一方水利組合側では從來の雨量統計上から考察する時は毎年の渇水を發見であるが未だ經濟的の保證を得られない處から貯水を減る程度減らすといふことについては非常に躊躇し二の足を踏んでゐる南水電としては工事を急ぎ出るが絶對に一時貯水を減水しなければ工事が出來ないので極力東津水利組合の承諾を得る樣交渉を進めて居る（全州）

狹軌道の撤廢跡

益山面で拂下陳情

全州、裡山から裡里驛に出るすべての車輛は目下の所交通頻繁な常盤町の目拔き通らねばならぬので店舗の埃撲は勿論時に交通上の支障を來し一般に頗る迷惑を感じて居たが幸ひ今度同全北部線狹軌道跡を何等かの方法を講ずる事になつての撤廢でそれが丁度樺に出る理想的な位置を占めて居るので益山面では當局とはかり目下これが拂下を鐵道局に要望中である（裡里）

初氷

この數日來全北一帶は頗る冷え込み去る十九日朝は最低零下二三度を示し鎭山、茂朱の山間部には初氷を見たが昨年に比して十三日早かつた（全州）

裡里から

◇松本專賣局長は久しぶりに來道した、裡里驛で約一時間の面談にいはく一自動車で行つてもいゝが折角在勤當時の勞力の結晶たる全北部線の大きな汽車にのつて見ればネエ、全州は早く通り筋の美化をせし何とかしやうではないか

◇富尾東拓總裁も、松本專賣局長も田中拓務省觀事官も遠州、殖銀頭取も、上林南鐵社長も、米田南鮮水電社長も、來る事は來たな、皆いづれも裡里通過、何と情けない次第ではないか、裡里人は少し

◇全州市民はあんな大きな工場が出來ても大田も專賣局移轉に手を出さぬだらうと安心してゐますよといへば「どうして〳〵またあれも木造だからね、どうなるかわからんョ」と話して居るうちに何だか元の内務部長と話して居る樣な氣持ちになつてなつかしかつた

◇ねば仰せの通り裡口からはいる樣な氣がするね」

滿洲

滿鮮經濟機關ハルピンに設置

商工會議所が中心となり 輸出入貿易の便に資す

北滿と朝鮮方面の取引關係が年々緊密に向ひ、最近においては、朝鮮からの鎭南浦、黄州リンゴの地方的輸出數はハルピンがその第一位とされ、本年度においてすら、すでにハルピンへ二百輛の入荷を見てゐるの盛況である、この外、朝鮮の海産物は年々北滿において有望視されつゝあり、一方北滿から北鮮へ雜穀の注目するところとなり、最近では豆粕肥料を向けをはじめ、朝鮮における需要も增加の傾向にあるので、ハルピン商工會議所では滿鮮經濟關係のその他各關係方面の協力のもとに滿鮮經濟調査機關を設置し朝鮮との輸出入貿易の便に資すべく目下それ〴〵各關係方面にわたつて調査をすゝめてゐる（ハルピン）

安東の競馬

安東競馬倶樂部では規則の一部改正について種々協議を重ねた結果十九日改正規則に添へて花園馬場開催の許可を安東署に提出した結果同日午後認可されたので、いよ〳〵二十六日から三日間六道溝經濟警察馬場で開催する事に決定した（安東）

間島雜爼

◇間琿各地の吉林國軍團勢は曾てはこの程長文の反滿宣言書なるものを發表したがその内容を要約すると 今や貪猛飽なき赤色帝國主義はその兇惡性を發揮して我が東北境に迫り一擧に領内へ侵入して赤化宣傳の目的を逐せんとし事に及び五千年の歴史を有する我國は正に累卵の危きにある中華民族は孫總理の太精神たる大無畏の志を固くし以て中國を泰山の安きに置くは我が將士は必ず國難の將士が努め以て宜しく勇公に奉ずるの秋に來たとあるが本文の何處にも戰線から幾多の將士が脫走歸還し居るや誓死盛々の聲が泣なる心臟が含むるが爲めに悲憤して居る處が大國的である

◇延吉間島鄉に居住する支那人李某は四日前材木伐出のため長仁溝森林地帶に入り込んだところ支那軍服を着た五名の馬賊に出逢ひ身體檢査を受けたが彼等は何れも新式の拳銃を所持し居りその動作から見ると過般來正規兵で逃走して居るではあるまいかと想像されると一味・はある方に居住してゐる一般朝鮮人等は曾つて甲長を人質に取られ散

◇龍井に於ける去る十日の支那双十節國慶記念日には何か穩やかならぬ運動が行はれるやの風說であつたが當日は何等斯うした表面的の行動もなく恒例とする商埠公園の中華民國々旗揭揚式には日本側から來共の式に參列するなど形の如く軍樂隊の演奏裡に式を了り日支兩國の國旗を互唱市街は日支兩國旗に彩られて平穩に經過した

◇延吉縣下の各縣立普學校職員は九月まで五ヶ月の俸給不渡りである爲め中には相當悲慘な生活をしてゐる向きもあると傳へられてゐるが十五日には二ヶ月分の給與が渡された

◇吉林省政府農鑛廳では昨春來山東の窮民を救濟すると共に吉敦沿線の荒蕪地を開墾せしめる目的をもつて滿鐵にも之れ等窮民の乘車に付き特別の便宜を依頼する所一時は非常に歡迎の方法を採つてゐたが最近は別に招きもせぬに續々と蝶改者を綱つて同方面に入り込む山東人が多く

◇…みな苦しみを受けた擧國があるので少しく資産を有する者等は夜間鬧々として寢所を變ずなど自己の警戒に腐心してゐる

平安南道

生産振興教育展

褒賞授與式は二十二日

平安南道教育會主催生産振興教育品展覽會は十八日から平壤府公會堂において開催多數の觀衆をしてその力作に感ぜしめてゐる、これが審査は十九日までに各類共に終了し、一類教具および校具出品點數千二百七十四、優賞一等十九、二等卅五、三等九十三計百四十七點、二類教具および實習手工出品千百十四點、優賞一等十八、二等四十三、三等百十計百六十八點、三類裁縫手藝出品千三十八、一等十九、二等六十五、三等八十九、計百七十三點、四類家具、出品四百七十八、一等二、二等十二、三等二十二計三十六點、五類玩具および廢物利用品出品四百五十一點、一等四、二等十、三等二十七、計四十一點、六類農林産物、出品二百九十四點、一等五、二等十三、三等二十六、計四十四、合計出品點數四千六百四十九點、一等六十七、二等百七十五、三等三百六十七、計六百九點で二十三日褒賞授與式を擧行のはずなほ第三類以下受賞者の一等入賞は左の如くである

▲一等賞 朝鮮婦人平壤南山公普校林貞蓉、慶布鎭同金順玉、枕宮同同金甲燮、赤松平壤明倫公普校金世珍、内鹿分同李在源、枕宮同迎賓行、卓子覆平壤若松小學校荒井貞子 ▲男袴平壤若松小學校山本富子 ▲手藝細目實物カバー同川島タカ子 ▲刺繍額安州公普校洪承烈 ▲文化刺繍額山公普校松村トシ ▲小兒服順川公普校越智ムラ子 ▲飾器掛永柔公普校岩木初子 ▲同同田中ザダ子 ▲北入同吳廣甲 ▲刺繍屏風鎭南浦第一公普校崔福實外八名

合財袋

◇……十月十五日現在平壤組合銀行預金貸出殘高は 預金 定期預金三、四七九、二七四、當座預金一、五八七、六五八、特別當座預金一、五二九、二三一、通知預金八、〇四八、七三六、貸出金七、八〇七、一〇八、割引手形二六三二、七二八、荷爲替手形三八七、二〇二、合計一一、三三五、銀行貸出金四、一五三、一一〇、九一〇、三七五

◇……平壤地方は廿日朝最低氣温零下五度に下り初氷を見た昨年に比し三日遲く例年と同樣であると

◇……二十日午後一時頃平壤府大同橋上を船橋里キンダタクシーの第百二號が江岸通りに向つて進行中同府大和町荒木自轉車店々員金鳳河（二〇）がその後方から自轉車に乘り疾走して來て追突自轉車を大破し自らも全身數ヶ所に擦傷を負ひ慈化病院に收容された

江原道

小作料減下運動

嶺東の旱害について

江原道嶺東今年度稻作狀況は植付期を前後して五十日間にわたり大旱魃あり米産地江陵を中心とし襄陽、三陟、蔚珍等の各地は減收を免れず最近實收期に入り減收確實となつたので小作人は地主に對し小作料減下運動を開始した收穫は稻作四割畑作二三割減收は免れない模樣である

小作料減除申請

江陵郡農業學校所有の土地小作人二百余名は旱魃の減收を豫想し郡農校に對し嘆願書を提出したので當局は實地踏査の上適當な減額又は免除の手續きを行ふはずである（江陵）

地方人事

▲本山大每社長 二十日頃晉州を經て東萊へ
▲三輪憲兵隊長氏（九見屋本舗主）松永販賣課長 二十日朝釜山上陸東萊に一泊二十一日夜京城へ
▲松本專賣局長 二十日釜山へ二十一日歸任
▲芳賀同全州支局長 二十日群山へ
▲大島全北内務部長 同上
▲松坂全日社長 十九日夜上城
▲井上朝鐵社長 二十日群山へ
▲上林南水電重役 ▲樋口重役
▲中柴監督役 二十日群山へ
▲光永與三氏（日本電通常務取締役）同社理事山口毅氏と共に廿日平壤着一泊廿一日北行
▲永里ゆり子夫人（朝鮮窒素總務部長永里高雄氏夫人）十八日咸興突然腦溢血にて逝去、廿一日咸南に於て葬儀執行

製圖通信教授

內務省衛生試驗所證明無害認可
特許 專賣
精米法は完成せり
精白素の出現により
▶精米業者の利益……
時間の節約、損減の減少、製品付の證明……
▶需要家の利益……
胚芽多量、美味、滋養、釜加え等……
大阪西區立賣堀ビル
製造元 日本精白素商會
電話新町 一五五一・二五五
發賣元 三井物産株式會社神戸支店
取扱店 三井物産各地支店出張所
壹袋（四貫目入）玄米約九十錢搗 代金二圓 但し送料は別

特約店募集 カタログ進呈
●革命的發明●
ミカド籾摺機 動力用設置
他機の追隨を不許天下一品 動力は二馬力以内 四分間能率廿五俵以上三十俵 ゴム白の耐久力五百俵以上 昇降機は機内に納めらる
ミカド稻扱機廉賣（特價提供）
各種農機 大阪市此花區島甲町二丁目 三角商店 電話島屋二四五番

十日藥
りん病にキツトきく
百千の宣傳に迷ふ前に先ヅ本劑を服用あれ 絶對的キヽメ本位
特藥價 三日分 金壹圓五拾錢 七日分 金參圓也 十二日分 金五圓也
本舗 大阪市東區内淡路町二丁目 隈田春日堂大藥房
電話東三三六四番 振替大阪四一七三〇番
全國到る處有名藥局藥店にあり

サック
上製一打四十錢 特製一打七十錢 極上一打一圓
女專用珍具 男子專用珍具
大阪市飛田今船町 振替大阪七四五〇 三有社

節約の娛樂 圍碁將棊
ゴバン 大値下斷行
（商品目錄送呈）
御販賣店名印刷御用は卸部へ
赤盤黑石製造問屋
大阪南區八幡町 北海方圓堂
振替大阪六〇四九〇 電南三六七四

京城通信

仁川自由港問題

京城 一記者

仁川を自由港に指定し經濟工業を設置して大いに支那に向つて雄飛しやうといふ計畫を聞いた。これがため仁川港の大規模埋立（三百萬坪）を行ひ船渠を擴張し商港施設をはじめ臨港線を敷設し尚々々。總計すこぶる大がかり。知らず資金一億圓はそもく誰が出す。

×

けさはこの問題に關する計畫を三木まで擬受した。仁川ではおそらく大熱心なのであらう。然しいふものはおそろしきものであれば、一億圓は多過ぎるといへども途に調達が出來ぬものでもなからうとおもはれる。三井、三菱が一手に出すのが朝鮮の現狀において最も適切だけれども、問題が現狀まで顚落し來つた上は三井、三菱では決して手を出さない。三井、三菱は何でも政府が聞に事を決するでなければ決して承知しない。朝鮮における三井、三菱の投資は大したものであるが、表面はあるかなきかにふるまふて居る。淺野とかいふ老人が仁川、釜山で埋立の大ほらを吹いてにぎやかなのとは全くわけがちがふ。」

×

淺野老人の御高說もにぎやかだが、仁川府民の御放談もまたにぎやかだ。にぎやかで失敗すると限らず、老人のにぎやかさは信頼するに足らぬとしても、大衆運動のにぎやかさは何と申しても迫力がある。案外この計畫は成功するかも知れぬのである。たゞ成功をいそいで政府の補助を受けやうの、殖産銀行の低資を借り出さうのときまり切つたる手段は用ひぬこと。用ひずに成り立たぬなら、最初から補助を融資の目途をひそかに付けてからにぎやかに出發すること。（廿日記）

京畿道

仁川商議評議員會

仁川商業會議所では二十三日午後三時半から評議員會を開き左記事項を附議することになつた（仁川）

一、退任評議員功勞表彰の件

一、部會員選定の件

一、仁川自由港設置に關する件

一、評議員增活氏外十一名提出に係る臨時評議員會要求提案に關する件

藤間久枝 新舞踊の會 盛況を呈す

靜かな秋の夜にふさはしい舞踊と音樂の會—二十日午後七時から仁川公會堂で本社支局主催の下に日本舞踊の名手藤間久枝一行の新舞踊の會が開かれた、藤間來るの報一度傳はるや各方面より白熱的歡迎をうけ、開會前すでに會場は聽衆で埋めつくし場外に溢るゝの盛況を呈した、定刻本社仁川支局の挨拶を述べ拍手のうちに靜かに幕は開かれたが第一曲の明るさ、晴れやかさと優雅、古典舞踊の、さ、夢幻的な舞姿、裝裳と照明の效果、それに地方をつとめた淺地、杵屋兩人のさえた三味に、眼に耳に溢れた觀衆はその至藝にひき入れられたゞ恍惚として夢幻の境をさまよふが如く惠まれたる夕を過ごし午後十時廿分盛會裡に終了した（仁川）

御挨拶

藤間久枝一行の新舞踊の會開催に際し御後援下さいました杵屋六國社中、赤い鳥音樂會其他多數各位に對しこゝに謹んで感謝いたします

京城日報社仁川支局

龍山だより

◇鐵道美術展 これまで洋畫の鐵道洋畫會、東洋畫の南畫會、寫眞の古風會と別々に開いてゐた展覽會を今回三團體合同して綜合美術展覽會とし、第一回を十一月中旬龍山鐵道ホール講堂で開催す

◇子供洋畫デー。展覽會で子供にばかりでなく大供にも喜ばれてゐる子供の國の汽車では廿三日を有料入場者に限り、福引を出す、一等はベビーオルガン、二等は子供自動車その他いろくなし

◇鐵道の誇り。鐵道局內の減俸騷ぎは可成り大きかつたが、從業員一萬七千余が貫いた鐵道の使命を自覺して少しも妄動せず、ま

慶尚北道

比率問題はどう落ちつく？ 選擧を前の大邱商議 結局十四對六か

大邱商業會議所議員改選はいよいよ切迫したが今期は會頭問題があるので今の處何人も立候補を聲明しないで運動してゐるものはないが內々の運動は現議員中鮮人側は殆ど全部であるが朝鮮人側は一二氏を除く外全部であるが朝鮮人側は最初から新顏を加へ相當猛烈な運動が續くものと豫想されてゐたが結局比率問題で協議しこの結果によつて堂々と名乘をあげるか場合によつては一人も立候補せぬとまでいひ出したが遂に會頭問題の比率は內地人十五名朝鮮人五名の現定員に對し內地人十四名朝鮮人六名として落ちつくであらうからいよく二三日中に旗幟を闡明し運動に着手する事とならう

府議選は大混戰 朝鮮人側頗る優勢

來たる大邱府協議會員選擧は會議所に遲れること五日十一月二十日に行はれるが會議所の閑散なのに比べて押すな押すなの盛況で內地人側で立候補したものおよび候補確實と見られてゐるものは

畑本俊平、武居觀識、立木要三郎、伊吉三郎、黑川則治、中江五郎平、西田官吉、森春藏、吉武甲子男、小野元太、大平德三郎、加藤一郎、山尾光德、大野庄三郎

の十三氏があり朝鮮人側からは

徐致殷、韓翼東、趙桂冰、金宜均、鄭鎭翼、尹喜鍾、陳昌圭、鄭國仁、李相烈

の十一氏があるが現在十三人對十一人の割で內地人が多いが今回はこの顏ぶれから見て二十名の定員中十名を占めるかも知れぬ模樣であり內地人側はこの外小倉氏大塚健太郎氏等も推されてゐるが立候補せず又大野氏は今回は辭退して大塚健藏氏を推すであらうと見られてゐる（大邱）

有權者名簿閲覽

大邱府協議會員選擧有權者名簿は二十一日から閲覽せしめてゐるがそれによると有權者總數二千三百五十三人內地人一千四百五十七名朝鮮人八百九十六名であつてこれを前回に比較すると內鮮人共四分の增加である總選擧期限は二十一日から一週間で異議の申し立ては十一月十六日までである（大邱）

神宮競技派遣

來たる三十一日舉行される明治神宮體育會の武道鮮抗試合に朝鮮よりは慶北の小野五段を代表として派遣することに決定した（大邱）

慶北雜俎

◇大邱府では二十六日個生人夫百三十名の慰安會を東村江畔で行ふことになり同時に五年以上勤續の推定者、金碩祚、李相萊、宋守坤、金興奇、金錫五、金長南の七名を表彰する

◇翁の尙州として知られてゐる慶北尙州では尙州頗妙、土井、黑木、居本、四能村氏等の肝入りで今年は全鮮的菊花大會を尙州で開き各同好者を案內し廣く尙州を照會することにし來る十一月三日明治節の佳き日に行ふことに決した

◇星州郡月悦面硯月里□□年（二五）は去る一日午後自宅に尋ねて來た實父の妾李順伊（三五）から『一緒に逃げて貰ひたい』と言はれたので同女を蹴り大腸を露出、殺害し死體は人知れず町端に埋葬し逃走した事最近不審に思つた實父がそれと知り安州署に報告したので同署から石田署長は朴公醫と共に現場に到り死體を發掘解剖に附し一方

沙里院から

◇まだ手も付けないさきから、面營戶別割の二倍も三倍もといふ大きな寄附がどうして纏まるものかと、面長が言つたとか、いはなかつたとかで一時各方面で大分八釜しかつた道立病院敷地費問題がこの頃どうやらその豫言が的中しそうだとある

◇こんな事なら面長もいつその事に『言つたがどうした』とでも出るべき所であつたらうが、そこは面の首腦者として生いて居る以上、まだ輕々明言すべき時機でないと思つたのだらうたう有耶無耶にしてしまつたが若し面長にして、僕にそう思つて居たものとすればたしかに先見の明ありといふべしだ

◇そりやそうだらう、面長にして見ると沙里院では古い古老で居る酸いも辛いも、なめ盡くした老總であり結局それが、とれるか、とれないか位の事が豫想のつかぬはずはなく否面長でなくつても段々久しから沙里院の河川改修工事や物産陳列館等の後始末の例を知るものゝ頭には直にこりやいけないと思つたに相違ない違ふ所はたゞそれを早く口にするとせないとにあるだけだ

◇さればといつて、手をつけぬさきならば兎も角も早こゝまで運んだ計畫を今更まさか中止も出來まいから一つ一つ設に纏を出して、この際一瀉千里に片づくる必要がある、でないと金目も見ずに敷地寄附の深的腰ひからさきに出した邑の寄特な地主達に何んとしてあはせる顏があらう

◇面長の建言に不都合だなど憤慨する位の氣概があるなら、出すものはさつさと出してうんと見せつけてやるがいゝ、面長も豫言的中よりはその方がどれだけ嬉しいか知れまい

黄海道

延白線に非難の聲 目下調査中 全保安課長談

海州から開城に出で京城或は內地方面に至る唯一の線である延白鐵路において營業をなす延白自動車部に對し近時種々の非難ありこの線に對しては延白自動車部の獨占にせず今一線となすべきが當然なりとの輿論に對し全保安課長は語る

自動車について運轉手の不注意や不親切などの點につき氣付いた時は遠慮なく處分もして居る世間が延白線につき種々の非難に對してはよく知らないが、該線が世間が云ふ線に果して利益をあげて居るか又此線に對して今一ヶ所に許可して立ちゆくかなどについては目下調査中である（海州）

金萬年の行方について各方面に手配して捜査中

◇黄北谷峴郡邑內に最近阿片の密賣がさかんに行はれてゐるといふことを探知した盈德署では山下部長を捜査係長として部下十名をつけ捜査中或る種のヒントを得て十六日夜郡南亭面道川洞の山奧の一軒家金龜海（五四）方を與ひ家宅捜査の結果多量の阿片を發見押收現場において嚴重取調べた處同家奧山において約二畝歩に亘り數十本罌粟の耕作をなしてゐることを自白したので同部を押收すると同時に身柄を留置し取調べ中

男のりん病・女のせうかち

飛びはなれてよくきく

特製ベリール

悪性用特製 五日分 二十三日分

輕症用 五日分

大阪市南久太郎町堺筋 竹村製劑所 藥劑師竹村幸次郎 振替大阪三六〇番

全國到る處の藥店にあり

朝鮮風俗 板繪ハガキ

朝鮮京日新聞館內で販賣して居ります通信に御利用下さい

皮膚泌尿花柳病

醫學博士 渡邊晋

京城貞金町入口 日本生命 診察 十二時半マデ及ビ夕刻

純良 眼鏡印 無臭

滋養強壮 肝油

新發賣 小瓶 三百五十瓦入

經濟的滋養强壮薬として一日分の營養素が僅か金參錢で得られます

虛弱保健に！ 病氣豫防に！

ヴィタミンA及Dの含有量第一

全國有名藥店に販賣す

大阪道修町 伊藤千太郎商會

南大門 名物 リンゴカステラ 大田 中田堂

溫泉旅館 東萊溫泉場 荒井旅館 電話八番

諸官衙指定 釜山驛前 荒井旅館 電話二二七四三 二七六番

資本金57,500,000圓 積立金63,800,000圓

京城府南大門通二丁目

第一銀行 京城支店

世は緊縮！ 無病で稼げ!!

かぜの神には訪問謝絶!!!

かぜとねつには ハカリ印の ヘプリン丸

かぜの藥なら何でもよいと思つてはなりません胃腸を害せず、心臓を保護し、頭痛を鎮め、外の器管に故障を與へず、おだやかに、ねつを下げるわがヘプリン丸こそ眞のかぜ藥であります

各藥店にあり

大阪市 參天堂株式會社 北濱壹

補血强壮作用を更に增大倍加する

キナブルトーゼ

諸多疾患後の衰弱恢復に 特に產前產後の御婦人方へ

榮養不良 食慾不進 肺病 衰弱 諸病衰弱 虛弱小兒

大阪市東區伏見町 西澤友吉商店

B二174

赤玉ポートワイン びみ じよう ぶどう酒

ぶどうの實から造つたアカダマ

素晴しく滋養になる葡萄酒です

とてもおいしい葡萄酒です

朝晩一杯 飲んでる內に

見違へるやう 丈夫になります

せひく朝夕二杯づゝ召せ

產前產後の人 神經衰弱の人

不眠症の人 身心過勞の人

精力衰退の人 虛弱の人

貧血の人 病後の人

冷え症の人 食慾不振の人

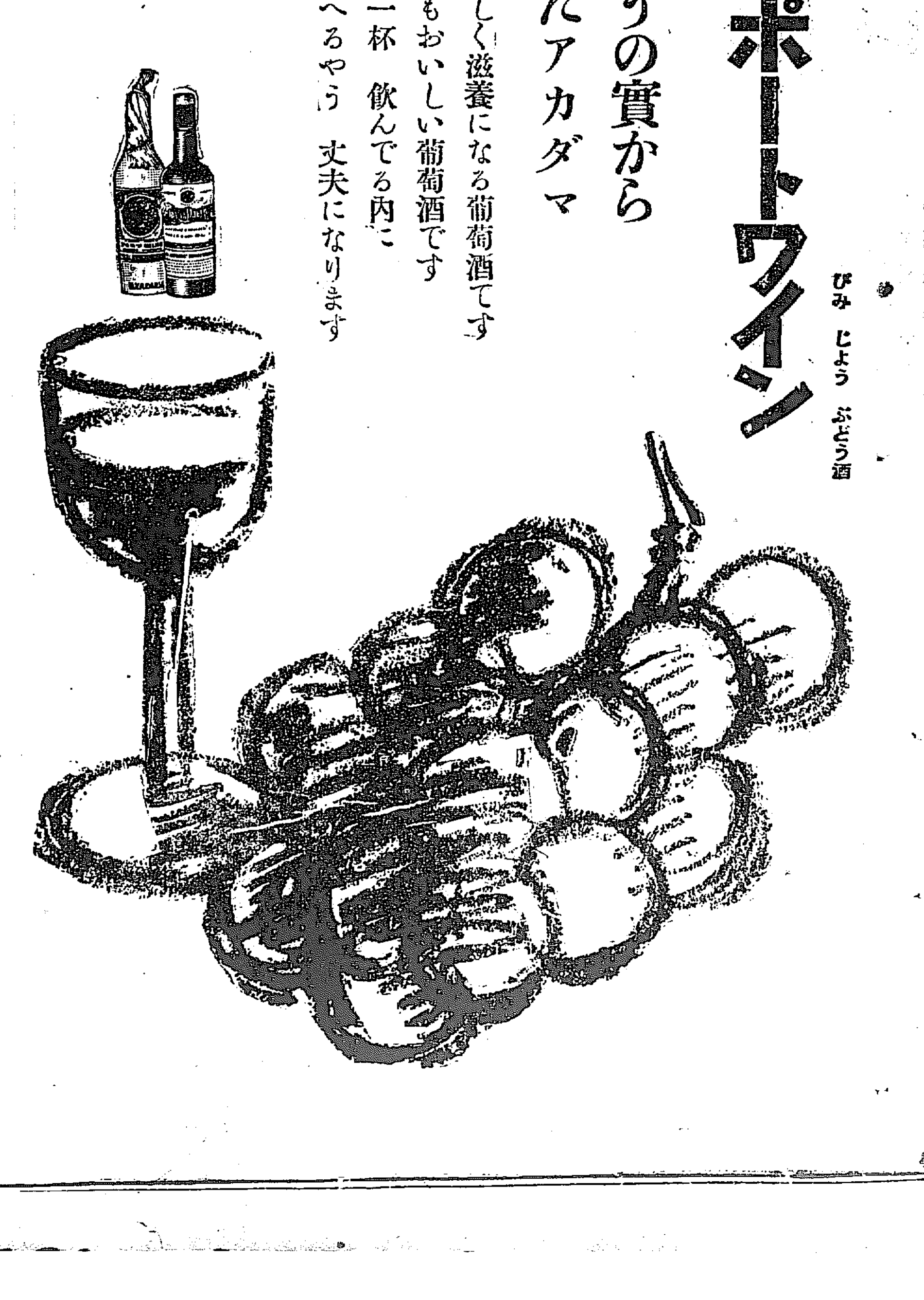

歌集「麥の花」を評す

水井れい子

二

元山の入江に浮ぶ島々の松葉のかた〜に朝陽あかるし（金剛山）

『元山』と二句に歌はれた處、一首をひきしめてゐる『松葉』は特に『葉』として字余りにする必要があるであらうか『入江に浮かぶ松』で讀者にはよくわかる『朝陽』は『朝日』とあつて欲しい

長節のいりえにくれば霧やあくた浮きてさよりは遡羣もなし（同上）

『霧や』の、『や』は一首の價値を半減せしめる。『霧やあくた』を余りに急いで描出してゐる。霧や芥の中に生々と泳ぐさよりを、もつと効果的な描寫によつて表現してほしかつた、おしい歌である

かつぱきて宿をいでさぬ山奥の名に負ふ瀧われは見んとて（同上）

『名におふ瀧』とするよりこれは率直に『九龍淵』と歌ふ方が效果的ではあるまいか。率直で、力もこもつてをり。秀作として推奨するにはゞからない

草鞋はきてくるこの道の砂滑く桔梗は雨に打ちしほれたり（同上）

『滑し』と三句切に止めて、桔梗の雨に打ちしほれた様を歌つたならば、穏和にして力のある歌となりはしまいかと思ふ。この歌としては三句より四句につゞく處に難がある。

雨ふれば水かさまされるこの淵にきりさかきて谷風の吹く

金剛山の歌に接する機會が多くあるけれども余り壯大な景にまけて歌としてまとまり難いやうである率直に歌はれた歌はうれしい

老松のなみ木をもるるまばら日をふみつつ行けば白き海見ゆ（稻毛紀行）

武藏野に若葉しげりて白き路杜よりいでて遠くつゞける

淋漓である

さらさらとでそろふ麥穗の中に立つ森は深かげに背き寶つけたり

好感のもてる歌であるが『さらさらとでそろふ』といふ語の意味は不分明である。

いきいきとところたらふべきいさをしのなざるゝ思ひ一年は經ぬ（無題）

『一年は經ぬ』詞にして要を得たるさびしさがある。

日のぬくみこもれる山の髙寺どき靜かなるかも櫻ちりつゝ（朝居）

調の高い歌であつて作者には珍しい歌ひぶりである。

雨あがりあかるくなれば庭をさなごと草の實が若草を分けて

佳調

とだなの奥にねずみの音すいさかひてわれ語らず飯はみをれば（いさかひ）

佳調

わなわなとふるへながらもきみとわれしばし落葉ふみたり（ある時のこと）

わなわなとふるへるのである上句意味が汲み取り難い。何がゆゑか、この描寫的描寫は下句の具象的描寫と余りに隔隙がありすぎるけれども何か心ひかれる作である

藤間久枝の舞踊感想斷片

中島啓輔

京城日報社主催で、京城公會堂に開催された舞踊の會において、久しぶりで藤間久枝の舞踊を見たのは嬉しいことだつた。

私が藤間久枝の舞踊を見たのは前の有樂座の舞臺でまだ彼女が藤間静枝の門下として將來を囑望されてゐた七八年前の事だつた。その時と今回とを見比べると、その總ての點において全く大きな開きのあることがわかる。あの時將來を囑望された久枝は遂に大成してゐる。前と今とに單に年月の開きがあるばかりでなく、彼女が静枝の許を去つてからの幾年かの間は小寺融吉氏の監督の下に全く文字通りの精進と努力とがはらはれてゐることがはつきりとわかる。

嬉しいことは、久枝が師匠の静枝のいゝ處をとつて悪い所を捨ててゐることだ。静枝の持つてゐた、なくもがなのケレンや、いはゆる臭味のある所を久枝はきれいさつぱりと捨ててゐるが、舞踊で少しも抜け目のない所を巧に取り入れてゐる。静枝の何となくいぢけた點があつたのに反し久枝は延びてゐる。幼稚な静枝は余りにも多過ぎた舞踊のために惱まされた結果であらうが、その代り久枝には眞面目な研究家小寺氏たゞ一人が、殆どこれに没頭して力を盡したのが今日の久枝を築きあげるに大きな力があつたことは改めていふ必要がない。

新舞踊の方を見てゐると、その一つ〜に小寺半分久枝半分といふ感じがわく。小寺氏らしい心もちが、こまかいがすんなりと延びた動きの中に生きてゐる。久枝らしい振りが、小寺氏の心持の中に躍つてゐる。そして、民謡なり童謡なりの氣持ちや感じを明快に表現してゐる點は、俗曲作曲家宮城道雄氏を想はせる。直截明快な宮城道雄氏の曲を聞くのとよく似た感じがする。それは、つまりわれ〜の胸に最も直接にヒタ〜とせまつて來る同感である。たゞ他所ながら心配するのは、かうした民謡や童謡に振つけた新舞踊は兎もすれば感傷的になり勝ちであることだ。民謡や童謡には感傷的なものが多く、また感傷的なものが一般につかみ易い關係もあるからだとは思ふが、要するに、久枝を見て、そして小寺氏の舞踊監督と思ひあはして、將來の危險性を強いていふならば、この感傷に陥りやすいといふ點だけだと思ふ。

長唄物は、實に立派なものだといひたい。堂々たるものだといつてもよい。淺妻船、外記猿、越後獅子にいゝ出來であつた。たゞかうした唄物の方は三味や唄との調子を揃へることに苦心してゐるやうだつた。長く本場を離れてゐる人の唄や三味と、本場に居てたゝき上げた振とが、うつかりするとピッタリとゆかないのは當然だがために、久枝が多少の無理をして調子を合はせて躍つてゐるやうな所が可なりあつた。淺妻にも、外記にもだが、特に越後においてひどかつたのは遺憾だ。然しそれをよく踊りこなしたのは全くえらいと思ふ。

それから、宮田きし子の踊れのいゝ踊りぶりが實にうれしかつた技巧の點など、時として師匠久枝の上に出るやうな所さへある。こまかい點、こなしの切れること、テクニックのはつきりしてゐること――きし子は將來注意すれば實に立派なものになると思ふ。が、それだけにまた達者にすぎてくせが出やしないかといふ心配も伴はないでもない。新舞踊には持つてこいの踊きだが、長唄物の越後獅子や淺妻船にも大きな成功を收めてゐる。きし子は實に達者だ。だがこれも、唄や三味に合はせる無理に苦しんでゐたのは氣の毒だつた。

兎に角、非常な成功である。久しぶりに、ほんとに嬉しい舞踊を見た。既に陶酔することの出來る舞踊を見た。どうか彼が彼女等の藝を荒させないやうにしたいと思ふ。

全鮮短歌大會

全鮮の歌人に期待された本社主催の全鮮短歌大會は昨二十日午後七時より本社に開催された。定刻前より續々參會者詰かけ歌壇の盛況も多く見うけられ定刻には百余名を見し遠くは釜山や金泉、燕岐等各地方からの參會者もあつて大會第一分は早くも場内に満溢した會は冒頭まづ笠神本社主筆の開會の挨拶に初まり、鐵原浦の高野一郎氏、元山の道浦母都子、釜山の多賀社等各地よりの祝電披露の後、直に角田不案氏外十氏の選者が選歌の發表についでそれぞれ各選歌の講評あり、選歌の成績によつて百數十首、詠草中より榮ある入賞者の詮衡をなし三等以下には同點者があつた爲抽籤の結果左記の入賞者を決定しそれ〜本社記念メタルその他の賞品を贈呈した

（一等本社金メタル及副賞）中村貞子（二等銀メタル及副賞）道積彼子（三等同メタル及副賞）百瀬百代（四等同銅メタル及副賞）小幡秀夫（五等同銅メタル及副賞）徳野篤子（六等以下賞品）久保清人（七等）森築冲夜（八等）川村光三（九等）尾崎朱木庵（十等）前田順

かくして朝鮮歌壇に多くの刺戟を與へた記念すべき本大會は十時盛會裡に終了した。なほ選者その他の人によつて後會を本町の「一松金」において歌讌が催された。（寫眞は會場）

創作 恐慌時代（八）

中島啓輔

電車が宮谷坂をドりかかつた頃に、車掌は『次ぎは鍾谷終點でございます、どなたも切符をいたゞきます』

かういつて、切符を集めに來た次ぎは終點と聞くと、田島は、ほつとしたやうに窓から外を見た。そして、ふと一軒の支那料理屋に目をとめた。突嗟に

『あの支那料理屋だ、あの頃よく來たのは』

こんな考へがうかんでくる。と彼は急いで降車台へ行つて、飛びをりた。彼はつぶやいてゐる。

『よし、こんな時だ、すつかり忘れてゐたがあの支那料理屋で思ひ出した。こんな困る時にこそ、あすこへ行きやアいゝんだ。』

彼は左側の三等郵便局の下の横丁を入りまた直に右へ曲つて可なり險はしい坂道を下つた。

『居るかしら、もうとつくにフランスから歸つてゐるといふことは耳にしてゐるんだが、今居るかな本人が居なけりや話にならないからなア』

田島はこんなことを考へながらあるいた。

『だが、野郎居つても居ないといふかも知れない。若し居ないといつたらどうしてやらう、どうせさう易々と俺のいふことをきくはずはないだらうから……』

然し、田島の頭がまとまらないうちに、もう目當てにしてゐる家の前へ來てしまつた。大きな邸宅だ、石の塀が一丁も續いて、中央の處に同じく石の門が立つてゐて戸はきちんと閉ぢられてある。その中に、木造ではあるが、堂々たる二階建の家が、依然と構へこんでゐた。

『村尾龍三郎――うむこゝだ〜』

彼はつか〜と正門の傍のくゞりの所まで進んでいつたが

『待て〜、もつと考へなきアいけないんだ。うまくいきア千圓仕事だ』

彼は、誰に見られてもあやしまれないやうにと今來た道をブラ〜と引返しながら頭をまとめにかゝつた。然し、今の田島の頭で考へをまとめることなどは、勿論出來やうはずなく、たゞ、もつと早くこの村尾龍三郎を想ひ出さなかつた後悔と焦れつたさとのみが先に立つ。

『よし、かまうことはない。ぶつかるんだ』

一該者の田島、もう前後の思慮もない。殆んど夢中になつて、今のくゞり戸を開けて邸内へ飛び込んだ。

『いやにひつそりしてやがる』

夢中の中にもかうぼやいたものだ。そして、右へ斜に『の間』をはき清められた小砂利をふんで、大玄關へ來た。ピッタリと閉まつてゐる。まるで、今朝から人一人出入りしなかつたやうだ。箒の目までが敷石の上に見える。

彼は、何んとなく大きな威る壓迫を感じないではゐられなくて、玄關傍の電鈴の所まで行つてみながら、容易にそれを押すことが出來なかつた。

『何んだ臆病奴、この玄關は一年余りの間、毎日出入りした玄關ぢやないか。』

或るものが、彼の意氣地なさを嘲笑ふ。

『押せ、押せ、かまうことアないうんと押せ』

田島は、思ひきつて目をつぶつて、電鈴のボタンを見ないやうにして、力まかせに押した。が、次ぎの瞬間

『しまつた、押さなきアよかつた――』

意久地のない、弱い氣持が彼を躍らせて來る。

『今のうちに歸らうかなア』

『弱虫、意氣地なし』

頭が混亂する。冷汗が腋から流れる。

『弱つた、どうしやう――』

彼は急いで、引かへさうとしたと、その時玄關を中から足音が聞こえた。

延安句會（研雨報）

刈柴を束ぬる葛や花もてり　吐愚
谷川に影をうつして葛の花　木島
流れる岩ーの水や葛の花　紫雨
岩躍の落ちる垣根や葛の花　竹花
葛咲ける設管蔦のほとり哉　家子
山畑の畔不に匂ふ葛の花　長川
葛の葉に來郎ち飛野見鍛錬　不二郎
あづま屋の落書太し葛の花　森象
葛の花伐り伏せ柚の足場哉　研雨
葛の花ゆれ通しなり峡間風　同

學藝界

◇川村水南氏、西村古泉　博覽會見物のため入城洗劍亭に遊び
◇葛もみじから門より鼓の響　古泉
一山の柚半分ほど遊かな　水南
◇岸本以樓氏（俳人）十八日より平壌、鎭南浦へ修學旅行
◇第一回全鮮俳句大會兼題制選者合點二十日締切不日中に發表

第一部　紙數八百頁◇定價貳圓五十錢
洋裝美本◇送料朝鮮二十錢
第二部　紙數千三十頁◇定價金參圓
洋裝美本◇送料二十四錢

全國男女師範學校入學試驗問題各科模範解答

昭和四年度版大好評賣行激甚

東京市神田區表猿樂町二番地　振替口座東京五七五七番　南光社發行

昭和四年度に施行された問題を落く集め、之れに師範學校の諸先生が各専門の學科を分擔されて懇切明晰に解答を試みられた模範的講義であります。從つて師範一部及二部受驗者は何を措いても本書一部を座右に備へ問題の性質を究め、解答の程度を飼べ、自己の實力を試みて萬全の準備をしなければなりません。來春の入學試驗に合格するかしないかは一に本書の精讀如何にあるといつても敢て過言でないと信じます。

中西テント商會
天幕雨覆日覆製造販賣
京城驛前
電話本局一六〇八番　振替京城一二〇七番

本店　京城府南大門通一丁目十四番地
電話光化門長七六〇番　振替口座京城二〇五番
株式會社 漢城銀行
取締役會長 白完爀
専務取締役 堤永市
支店　南大門、東大門、西大門、本町、水原、大田、大邱、釜山、開城、平壌、平壌大和町

ノーシン！ノーシン！頭痛に「ノーシン」

小兒科　一色病院
入院普通及傳染病室
京城本町二丁目
電本一一八四番

節約の秋
華美より質素
贅澤品より實用品
一冬一本で足る
フェルトカラー
粗悪なるネル製模造品あり
裏面特許番號に御注意
フェルト製の眞價を御試し下さい
特許第八七六九四號
フェルトカラー

のみのコバタ
歯磨スモカ
悠長とは不精の謂でない前者はスモカで爲すべきを爲しての喫烟家であり後者は夫れを爲さゞるの夫れである
313

健康男女も服め！一種言外の强味トリカピン
二、發賣元　化粧品　鈴木大吉商店　定價　十五錢

日本ゼネラル・モータース株式會社

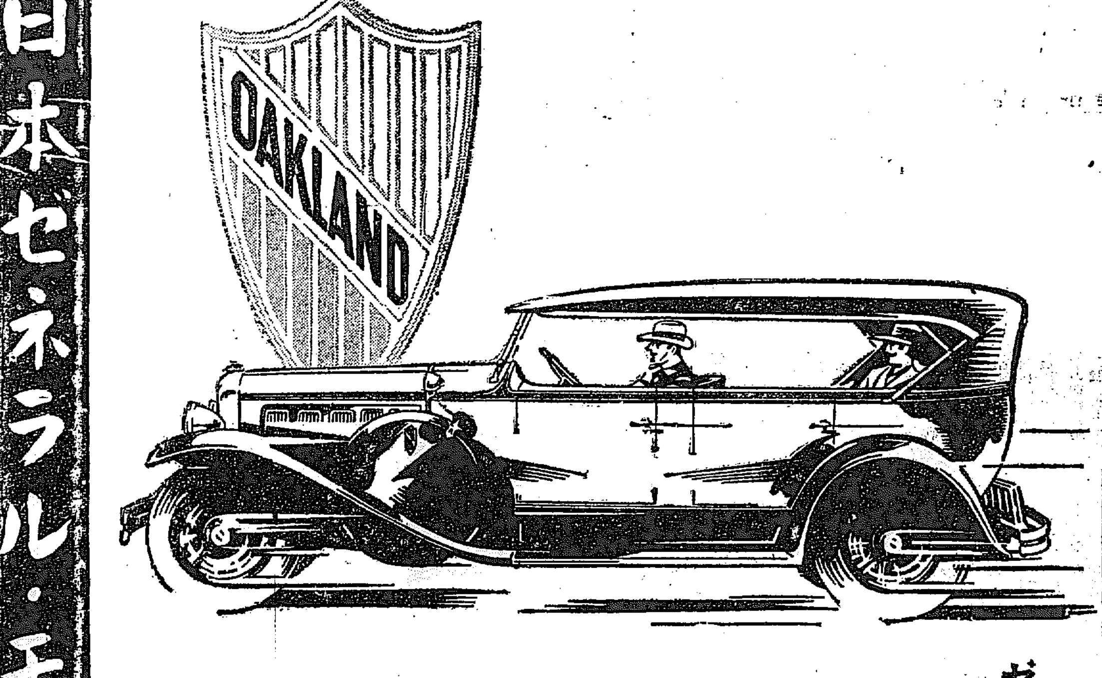

ホークランド號はゼネラル・モータースの製品なり

ゼネラル・モータースの發揮せる
サービスの精神

ゼネラル・モータースの一大營業方針は「サービスの伴はざる販賣は販賣にあらず」こいふ一語のうちに言ひ表はされて居ります。自動車の眞價は其の使用が永續するこいふ事にあるが故に、如何に本來の品質が良くとも有効なるサービスが之に伴はないならば所有者に取りて殆ど無價値であります。

世界最大の自動車製造業者たるゼネラル・モータースの大責任は、良き自動車を製造販賣するこ同時に良きサービスの便宜を提供するこにあります。此のサービス尊重主義に基いて弊社は全國の特約販賣店に對し必ず最新式設備のサービス・ステーションを設置し其地方の顧客の便宜を圖るべきこを條件こし、其結果こして今日全國に七十六ケ所の公認サービス・ステーシヨンを有し、本社サービス學校卒業の熟練職工三百餘名熱心に之に從事して居ります。

純正部分品の供給に關しても弊社は最善の努力を拂ひ常に百萬圓餘の手持品を本社内に貯藏し、地方販賣店の註文に對し二十四時間内に必ず之を發送し得る手配になつて居ります。

斯かる完備せるサービス網を有する弊社から自動車をお買ひになるこは各位に取り非常なる御利益でありますお各位は良き製品こ共に良きサービスをもお買取りになるのであります。迅速、親切、低廉なるサービスの提供は弊社が各位に對する眞實の奉仕であります。

CHEVROLET

罪のうま酒

クリスチヤン・ローヤーに救ひを求めた青年

十年餘にわたる牢獄生活から釋放せられて、浮世の風にひたつた時、甘い酒、柔かい女の肌の誘惑は既に青年をして再び心にもない罪を犯させるうま酒と、女の甘夢から醒めてから心の奥底に何を悟り心からわびて罪の償ひを――と考へクリスチヤンローヤー松本正寛辯護士の許へ走つた惑ひられてゐた彼の罪――本町署刑事の手にひつ立てられて行つた哀な身の上の青年があつた

◇十九日午後十一時半頃大和町一丁目三十九番地辯護士松本正寛氏邸の表戸をコツ／＼とたゝく男があつた、多忙な夜には早いが要談をさそう深夜セル一枚を纏うた青年の由ありげな來訪にすでに床に入つてゐた松本辯護士は馴々起き出でゝ相對した

◇私は京都市上京區新烏丸通りの桂光治（三）といふ者です、去る十三日西大門刑務所を六ケ月の刑期を終へて出たものですが、曾て刑務所にゐる頃先生の訓話を受けてゐた田村氏一と同じ監房にゐてかね／＼先生のお噂を聞いてゐました、私は今度こそ眞人間にならうと教誨師の許へ運び心の奥底に誓つて、出所して友人の處をあちこちとあるいて見ましたけれども友人達は白眼視して碌々顧みてくれません、しかし私はこんなことで自分の誓ひを破るやうな男ではなかつたのです

◇處が十七日の夜ドドンドンドンと打つて來るお祭りの太鼓の音といさみの若い人達の群は私を新町の方へ導いて行きました、そして遂に一圓何がしかの金で久し振で一杯傾けて醉らうとする時、そこに私が十年以前戀した女に瓜二つな女が一人の青年と睦言にふけつてゐる

◇私の心の底にはその頃樂かつたことどもが走馬燈のやうに去來しました、いけない／＼と心中を押へつゝ本町三丁目の九十二番地の旅宿光辰巳旅館へ歸つて行きました

◇私の手前の室の障子があいてゐる何氣なく、のぞき込むと机の上にはふくれたガマ口がある、知らぬ間に私の足はそれに吸ひつけられて行きました、それから十九日の朝まで私は何をしてゐたのでせう、酒をあふつたやうです、君子樓のきみ子といふ女がそばにゐたやうです、八十餘圓入つてふくれ上つたガマ口は氣がついた時はペチヤンコになつてそこに投げ棄てるやうにしてありました

◇先生――私は眞人間にならうとしてゐるのです、私はあの時惡魔に取つゝかれてゐたのです、どんな方法を取らうともその金はお拂ひします、どうぞ先生の手で再び獄につながれることのないやうに助けて下さい……と涙を流し、手を合して助けを求めてゐた

◇告白を聞いた松本辯護士はこの青年のために救ひの祈りをさゝげてやつたが、然し一たび法に觸れたこの青年は當然罪の裁きは受けねばならない、翌朝本町署刑事は松本辯護士がやがて光治をその場からひつ立てゝ行つた。しかしそれは松本辯護士が最後の處置をするホンの數日間借て行く程度のものとして……

◇「獄に入つた鶏鳥です、何とか今度だけは金を拂つただけで見のがして貰ひたい、私の手で神の手によつてひろい上げたいです」松本辯護士はかう語つてゐた。（寫眞は松本辯護士）

金奉喆らに悉く懲役刑

七年以下一年　きのふ檢事の求刑

既報京城共産黨（第四赤色大衆黨）の共産黨密結社事件の公判は廿一日京城地方法院において末廣裁判長係藤村豫審判事立會のもとに開廷、金奉喆外十二名（内被告朴俊病氣保釋中）の事實審理が開かれ金奉喆、徐元杓の放火罪のみ公開しあとは傍聽を禁止して審理を續行したが午後四時結審し、金奉喆、徐元杓は放火罪他は治安維持法違反および出版法違反として左の如く檢事の求刑があり、これに對し各辯護士は減刑および無罪の辯論を行つた、判決言ひ渡しは二十八日

懲役七年　金奉喆
懲役七年　徐元杓
懲役七ケ年前鑑四ケ月　元点龍
懲役六年前鑑四ケ月　朴東秀
懲役六年　李孫英
懲役六年前鑑四ケ月　金點榮
懲役五年　梁駿柱
同　趙德得
同　二年　李三龍
同　一年　李慶益

女も交る赤化團　廣島の結社檢事局へ

【廣島電報】廣島縣特高課および西署の活動によつて檢擧取調べ中であつた廣島市船入町須磨秀雄（三〇）外十六名の取調べは二十一日午前終結したので千頁にわたる一件書類と共に午後檢事局に送られた事件の内容は嚴秘に附されてゐるが中には妙齡の女數名介在し社會科學研究に名をかり祕密結社を作り大々的に主義の宣傳に努め一方恐るべき陰謀をめぐらしてゐたので、罪名は治安維持法違反、出版法違反、郵便法違反、治安警察法の何れにも抵觸してをり注目すべき運動者の檢擧を見る模様である

モン・ペール活動

【フオルドフランセ（フツウ西印度）二十日發】モン、ペール火山は廿日突然猛烈なる勢で再噴火を始め黑煙天に沖し到る處激烈なる山崩れを生じ焦熱地獄を演出し避難者は被害を怖れ一人殘らず危險區域から逃れた

學生事件の判決言渡さる

主魁は懲役三年　廿名は執行猶豫

【大邱特電】大邱學生事件の公判は廿一日午前十時から大邱地方法院で開かれ金川裁判長から首魁張鍾燁に懲役三年以下七名に懲刑、鄭少秀以下廿名に五年から三年の執行猶豫を言渡し十二時閉廷した

佐藤代議士に罰金

【名古屋電報】石川縣選出代議士佐藤實外二名に關する能登産業銀行を金澤市破産たらしめ機と金澤市會議員に贈賄したる瀆職疑獄事件は廿一日名古屋控訴院にて判決を言渡されたが佐藤代議士は罰金三百圓に處せられた

金剛山白くなる

【長箭電話】十九日午後十一時頃より江原道高城郡一帶に降雨があつたが寒氣のため雪に變化し二十日朝は金剛山七合目以上は白がい／＼たる雪景色を呈し壯觀である

コドモノクニの總督

齋藤總督は近藤秘書官、平岡副官帶同にて今村殖産局長、兒島商工課長の案內にて廿一日午後三時朝博會場を巡覽し朝鮮館、審勢館、慶會樓より第二府縣館全部を觀覽した（寫眞はコドモのクニで）

減俸案撤回に甦つた部屋々々

生活の前には強いとみんな大喜び

廿一日の總督府は俸給日にかてゝ加へて減俸案撤回の吉報を受け誰もかれも喜色滿面であつた、新聞記者が訪れると日頃にもなく椅子をすゝめるやら、タバコを出すやら、それにマッチまで、すつて差出すといふ待遇である。そして彼等は「ヤア有難う、輿論の力といふものは大したものだ、また吾々ものときめられてゐたわれ／＼の生活の前には强いよ、今度の事件が全く好實例だ」と嬉しさうな中にも政府を凹ました得意が鼻端に現れてゐる各部局とも憤慨の餘炎もなく政府が非をさとつて減俸案を撤回した以上、これ以上追及の必要なしとすつかり鉾を收めて事務を執つてゐる

窃盗囚人脱獄す　琵琶山を包圍して追跡

【大邱特電】大邱刑務所に收容中の窃盜犯人崔某が廿一日正午頃他の囚人六十名と共に五名の看守に守られ驛附近の煉瓦工場に就業中石を運搬中看守の隙をうかゞひ腰繩をつけたまゝ逃走した急報に接した大邱警察署、同署員から係官二百餘名出動同囚人の逃走した琵琶山を包圍し琵琶山上に追跡してゐる

本鄕會長ら參列者一千五百

總裁宮殿下の令旨奉讀　けふ武德會發會式

武德會朝鮮本部發會式は廿二日午前九時から總督官邸で舉行される、本部より武德會々長本鄕房太郎大將、市川理事、櫻本範士、鑛貝柔道範士、小川劍道範士小笠原弓道範士列席し朝鮮側は支部長たる總知事、支部副長たる警察部長その他列席し古式に則り武德祭を行ふが殊に鳴弦式は京都小笠原範士によつて最も壯嚴に行はれるはずである、因に發會式に引續き舉行閱頭武德會總裁梨本宮殿下の令旨を奉讀し次いで各道の支部旗を支部長に授與し設立經過報告並に會長式辭總督來賓祝辭等あり閉會引續き朝鮮有段者劍柔道各百組および弓道の演武あり當日の參列者一千五百名の豫定である

白伊兩國皇室のお目出度

【ブラッセルス發電】ベルギー皇帝アルバート陛下が突然イタリーに向け御出發遊ばされたのはイタリー皇太子ウンベルト殿下とベルギー王女メリー・ジョンズ殿下との間に御婚約を結ばせらるゝ爲だとの噂が又々市中にパッとひろがつた。然し殿下は十日頃ローマに御滯在のはずでその間にイタリー宮廷を御訪問遊ばされると公表されたゞけで御婚約のことは一言も言及してない。右に關しベルギー宮廷側では全く沈默を守つてゐるが右御訪問がこゝ數年間噂の種となつてゐた兩殿下の御婚約に關係あることは明かで、今秋いよ／＼正式に御婚約成立の旨の發表があるとのことである。

故公をしのぶ追悼廿年忌

この廿六日盛大に官民合同で擧式

伊藤博文公がハルビン驛頭の露と消えてよりここに二十年、公が心をそそいで經綸をした朝鮮も施政廿年の秋を迎へ萬般の設備に朝鮮擬が施せられ、輝かしき平和の姿をみせて居るが、京城寺刹務局長、松井京城府尹、朴泳孝侯、韓相龍、閔泳綺氏等が發起となり公の廿年忌たるこの廿六日京城公會堂において追悼式を擧行することとなり、目下京城府において準備中である式は神式をもつて擧行され官民一般參列しうることとなつてをり、偉大なる政治家故公の遺德をしのぶ事となつた

理療講座新設か

近く鈴木助教授が留學

京城帝國大學醫學部助教授鈴木元晴博士は、このたび英、米、獨、佛の諸國へ一ケ年の留學を命ぜられたが、同博士の研究は理學療法を中心にしたもので現に理學療法の講座は東京帝國大學に設けられてゐるだけで最近代醫學の一分科をなしてゐるだけに、鈴木博士のこのたびの留學は、京城帝國大學が理學療法科を頗る重要視して近い將來に、その講座を設けるのではあるまいかと、期待されてゐる。醫學部助教授として海外留學するものは、同博士が最初で教授以外に洋行は殆ど抑へられてゐなかつたので、同博士の今回のことは、助教授の人々の中には頗る喜ばれてゐる

世界一の高齢者　自動車衝突で横死

【コンスタンチノープル發電】當地のザロ・アガ翁は百四十四歳世界一の高齢者といはれてゐるアガ翁は最近乘つてをつた自動車が衝突したため死んでしまつた、アガ翁は頗る達者で百四十四歳の今年末には歐米に旅行することになつてをつたといふからさぞ冥土でロおしがつてゐることだらう

大學物語（1）

醫學部に殘した松浦前總長の案じ顏

學者氣質も昔ながらに先づ波瀾なき目下の城大

スタイナツハの若返り法で有名な藤井保三郎博士は、もう死んだが、名譽教授雁次郎以下に、はやつた若返り法は藤さんを金持にして、死んだあとには令息夫妻が住むにはとてつもなく廣すぎる邸宅が遺された。

◇

松浦九大總長

總長官舍のない九大へかぶりをふり／＼引張られた、松浦鎭次郎氏はそこで醫氏邸の一部を借りて假のけい眼を光らせながらそれでも漸く落ちついてゐる。その松浦さんが京城を出發の前に、しみ／＼と記者に語つたことだつた。『行かぬ行かぬで頑張りながら行くことにきまつてしまつては、すたこの學い安倍君（現城大法文學部長）にひやかされることだらうが、それもかうなれば覺悟の前だ、でも僕がやりにくい九大でどれだけつとまるかは僕にも全く自信がない長くて三ケ月、今年一杯位ではり出されるのぢやないかといふ氣さへもする。それに明春初めて卒業する醫學部學生諸君のことも心にのこるしまた九大の樣にうるさい所になりはしないかとそこまでも心から氣になつてゐるんだ』記者の『大學物語』は、こゝから端を發するのである

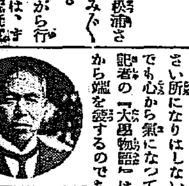

志賀總長

松浦さんは城大が九大の『の舞』を演じはしないかとほんとうにあの白せきの顏を曇らせながら案じてゐたがそれでも後任總長には志賀潔博士が昇任し志賀總長の後任醫學部長にはすら／＼と何の變哲もなく高楠榮博士が選擧せられた

◇それなら松浦さんの案じ顏もたゞそれだけの杞憂にすぎないではないかと思はれる程目下城大はまさしく落ちつきをみせてゐる。當世の學者氣質ば、依然として昔ながらの純士である。あへて『當世』の冠文字は冠せない。かう思ふのが目下の京城大學を眺める人の押して思ふ所である。しかしとにかく松浦さんは『案じ顏』なのである。その『案じ顏』はではいかをみつめての『案じ顏』なのであらう

陸軍機成功

無事臺灣へ着く

【佐世保電報】臺灣訪問の陸軍機二機は二十一日朝六時太刀洗を出發したが午後三時三十分無事屏東に着陸した旨佐世保飛行場に無電があつた

コスト機上海に向ふ

【奉天廿一日發電】フランス飛行家コスト機は二十一日午前八時四十五分發上海に向つた

三機とも太刀洗へ　無事に着く

【大刀洗電報】所澤飛行聯隊の長距離を飛翔すべく二十日午前九時所澤を出發した三機は途中霞ケ浦に着陸したが翌日西方面から九州地方に天候良好で同午後二時三十分秋晴れの太刀洗飛行場上空にその英姿を現し各機とも無事着陸第一コースを終つた

醉っぱらひ轢殺さる　線路を枕に假睡中を

十九日午後九時卅分西氷庫發往十里行臨時第五八〇號列車が豆毛里踏切りに差かゝつた際、泥醉の末線路を枕に寢て居た高陽郡漢芝面水鐵里九十四番地、無職李哲相を轢殺した

柴崎氏あす鄕里へ

数子に招かれて朝鮮見物に京城へ來た元京城中校長柴崎鐵吉氏は朝鮮見物後總督府學務局編修官で舊教生の案內で金剛山の探勝に出かけてゐたが二十日夜歸城、東四軒町武德館にて學務部長官舍に滯在中であるが、いよ／＼二十三日午前十時發で鄕里大邱へ出發する事になつた

豹を退治る

漣川郡內に最近ヌクテ出沒しその被害おびたゞしいものがあるので漣川署ではヌクテ捕獲者に對し警察署長の外に賞品を授與することゝし捕獲方を獎勵してゐたが同郡賴力面自峴の男がこの賞與にありつかんと去る十七日夜來同洞鐵川山の中腹に豚小屋をたて二頭の豚を囮にヌクテを待つてゐたが十八日午前二時頃一頭の大ヌクテが現れ矢庭に豚に飛び付いたので同人は手にせる朝鮮式槍を振つて一突き

運動號主催の競獵大會

本紙京日運動號主催第二回全鮮競獵大會は十一月三日開催することに決定してゐるが兩三日中に委員協議會を開催し大會規定並に競獵區域決定發表の豫定

兩道デーを催す

廿二日京城では全南デーと慶南デーを催すことになつてゐるが、全南デーは蓬萊食堂の二階で、慶南デーは慶南館で買物をした方に抽籤券を與へ一等清酒一瓶以下十二等まで五千余名に賞品を出すものである。なほ廿一日はメートルデー、石炭デーを催し多大な人氣を呼び全會場內をメートルと石炭氣分化してしまつた

痛まず しゅまず たむし いんきん・水虫まで 皮膚病におどろく程よくきく！
定價 卅錢 五十錢 一圓（到ル處ノ藥店ニアリ）
本舗 伊勢加藤松壽堂

…に殺到し清道街に匪んで觀衆は興金二十圓と觀覽金を受け取つて歸つた（大邱）

明大慘敗 5—0 對慶應戰

【東京電報】慶明野球第一回戰は廿一日午後二時半から神宮球場にて挨拶池田兩審の下に明大先攻にて開始、左の如く五A對零で慶大勝つ、バッテリー明大、鬼塚、井ノ川、慶大、宮武、川…

	一	二	三	四	五	六	七	八	九	
明大	0	0	0	0	0	0	0	0	0	0
慶大	1	0	0	0	0	1	0	3		5

閉戰四時五分

海外短信

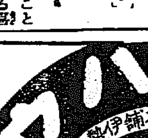

ムアー女史逝く

著名な作家オーバーチン・ムアー女史は去る九月廿三日ウイスコンのマヂソンで逝去した。享年八十八歲の高齡であつた。女史は前總統ヂョージ・ウイカーシャム氏の伯母に當り作曲家としても大いに鳴らしたものである。なほ女史は若い時には米國一流の詩人ホイットマン、エマーソンの各詩人とは大いに親密な關係にあつたといふ

スキート孃の離婚

映畫界一流の女優ブランチ・スキート孃は夫君である有名な監督マーシャル・ニーラン氏に對し最近離婚訴訟を提起した。理由はニーラン氏が非常に亂暴者で、ありとあらゆる機會にスキート孃を虐待するので遂に意を決して離婚訴訟を提起したのである。因に兩人が戀に落ちてシカゴで結婚したのは一九二三年であつた

ショー翁得意の一日

最近バーナード・ショー翁が國家の前途を諷刺した戲曲『ザ、アップル、カート』がロンドンのクイーン座において公演され大入氣を博して居るが、一日ショー翁は目立たぬ樣にクイーン座のボックスに納まつた。この日丁度非常に宮吏に七度はこの劇を見せてくれろと特にショー翁から依願されて居る首相マクドナルド氏も劇を見せた外現イギリス文壇の雄アーノルド・ベネット、エッチ、ジー。ウエルスの諸氏も仲よく肩を並べてショー翁の諧謔的天才を感心しながらこの劇を見物した。ショー翁の得意や知るべしである。

米國の醫師數

文部局の發表によると米國はその人口一億一千八百十二萬七千六百四十五人に對し醫師の數は十四萬九千五百二十一人である。即ち人口七百人強に對し醫師の數は一人強となる。しかして人口に對する醫師の割合は統計に見て米國が世界第一位を占めて居るが百平方哩に對する醫師の數即ち土地の廣さに對する醫師數に米國は世界第二十九位を占めてゐると

家數より自動車の數が多い町

ハドソン町は家の數より自動車の數の方が多い。即ち戶數一千六百廿戶に對し自動車數一千八百十台である所にはあるものだ

▽疑ふて來れ!!!
疑心忽ちに晴れ病者再生の光に浴せん
深刻なる疑心者（猛烈なる反抗者）と雖も絕對に感應す
靈感透熱 手掌療法（絕對に器械藥物を用ひず）
●斯界の權威上野耕進先生親療
肺病、肋膜炎、神經痛、リウマチス、關節炎
胃腸病、神經衰弱、痔疾、ゼンソク、蓄膿症
腎臟炎、膀胱カタル、淋病、婦人病、腰痛
心臟病、肝臟病、脾臟病、腹膜炎、盲腸炎
腦病、齒痛、扁頭腺炎、肩の凝、皮膚病一切
診察無料（但會費一回一圓要す）
日時 十月廿二日より（十日間）（夜七時より開始す）
會場 旭町一丁目登記所前阪本旅館より約一丁入る
主催 全治者有志會 靈感掌療學會
後援 蒲原久四郎、高橋章之助 中村健太郎、菊地謙

賜 閑院宮殿下御買上
見樣紙
咸陽産業組合
慶尙南道咸陽郡咸陽面下洞

精米機及農具製作
各種機械修繕
仁川驛前
合資會社 金剛鐵工所

新ホード新シボレ及ビック等名車練習○通信教授有○學則無代進呈
公認 東京 エンパイヤ自動車學校
○陸軍中將福內信水閣下指導 東京市外六郷町（京濱電鐵雜色驛前）

差押不動産公賣
京城府稅金滯納ノ爲差押ヘタル不動産公賣 昭和四年十月廿八日午前十一時
昭和四年十月二十一日 京城府

ロシヤ飴
安東縣市場通 大山堂

呼吸器病專門
一般內科 呼吸器病科 レントゲン科 紫外光線科 人工氣胸科
醫學博士 正田政人
京都醫科士 大利政忠
山陽線虹ケ濱 虹ケ濱病院

日東カゼ藥

京日案內
賣地 光熙門外文化村一九一二坪 三六〇坪 住宅地として將來有望
看護 婦並に附添人募集 府內黃金町三ノ二〇八
子守 朝鮮語を解する女子十三四歲 至急入用
監督 採用
ほね つぎ
刀劍 日本刀研及御手入の御用命は
大學 生
貸店
恩給
古本

運命の浪 【142】

遠藤柳雨 作　多田毅三 畫

歌劇女優團 (四)

「さすがはルシアを背景にしてゐるだけあつて早いわねえ。キャバレーの話はやつとこの頃東京で人のくちに上るやうになつて、まづ銀座に銀座あたりの一流のカフェーかバーで、はじめやうなんて騒いで居る位なのよ」

「まア、それは少しおくれて居るのねえ。もうあつちでは、大概なバーやカフエーには、きんなかにステージがあつて、映畫もやればダンスもやり、勿論音樂なんぞも盛んだわ。だから從つて女優やダンサーにも需要が多く、供給も多いのですけれど。それだけザラ玉も多いわけで、どうしても今度の旅行には、東京あたりのいゝのを選めないと、世界の檜舞臺へだして、日本の名折れにもなるわけなんだから、それでも一人や二人は

どうにかなるわ」

もう話が七分どほりまとまつたやうに彌生はのり氣になつて、しやべりだした。

「えゝ、一つ考へてみるわ、いまこの場で即答するわけにもいかないので、門下の女優やダンサーにも、一應は相談する必要もあるしねえ」

八千代がその場で快諾してくれないのを、彌生は多少不滿にも思つたが、それは自分の職業だとも思つた。

「ちやア十日ばかり東京にゐますからねえ、五日間の内にどつちともきめてくださらない、若し全然こつちが駄目となると、外に方法を講じなければならないんだし、いゝこと、ねえ」

「いゝわ、それまでに何方にか決めてよ一同と相談をしてみた上…」

この相談の話はこれで切れ、その後は二人とも靜かにベットに入つたが、翌朝になつて彌生はいび

だした。

「聞からくと思つて、すつかり忘れて居たのですが、あなたのパトロンこの頃どう、矢つぱり當氣がいゝ方?」

「パトロン?、パトロンつてアジ銀行の阿久澤さんのこと」

と八千代は妙に不快の顔をした。

「えゝ、さうよ」

「だめなの、全然だめになつてしまつたの。あの人の人生的活動はまつたの、すつかり終りに近づいてしまつたのよ。もつともたちがわるいんだから仕方がないわ。銀行の方も會社の方も滅茶々々になつてしまつて、那邊も手放せば、麻町の屋敷も賣拂ひ、土地まで賣つて假

物にあて、いまは行方が分らないの上」

「行方が分らない?」「行方不明ですつて?」

彌生はじつと考へて居たが、

「ちやア、ひよつとしたらさうよ昨晩の驛で見かけた人がさうよ…」

「見かけて?」

「えゝ、先方は下車したところなの、きつと何上、南地を食ひ詰めたもんだから、一時滿洲あたりへ姿を晦す目的だつたのかも知れないわ、日野らしい噂をしてゐる私よつぽど鎌をかけやうかと思つたんだけれど、あんまり酷く窶れて居たので、人違ひだと悪いと思つて、遠慮してしまつたやうなわけなんだが、あんな人間だからまた頭を持ち上げないともかぎらないわ」

「えゝ、なんとも知れないけれど私もうあんな人のこと念頭にありやアしないわ」

と、八千代は暫く默つて居たが

「馬鹿で汽車を捨てたところをみるとあなたの考へ通りに關釜連絡船で朝鮮にわたり、それから滿洲の方にいつて、そこで再び擧を計る考へよ」

「えゝ、きつとさうよ」

彌生と八千代とが、父の讐とねらふ阿久澤の話をしてゐるのを、隣室で菊江はいきどほりの念を押へつつ聞いて居た。

味自まん 羽二重餅 橘屋

京染 ▲ えらぎ屋

佐々木 胃腸病院 京城明治町一丁目 入院隨意 電本三八七三 一七一六

圍碁新局 (十)

先相先 先番 增淵辰子 (二段)　井上一郎 (三段)

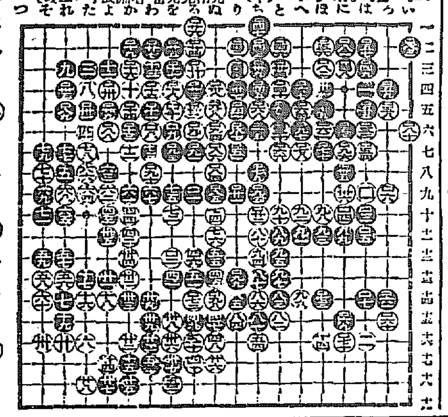

に一 ぬ九 れ五 を七 へ六　ほ三 ぬ七 わ八 ぬ六 ぬ十四　い二 り六 ろ七 ち九 り十三　ぬ八 よ六 る六 に七 ほ六

出版界

▼三田評論 (十月) 慶應義塾 (林毅陸氏) コロンブスの遺骨 (幸田成友氏) 詩の數學的研究 (福澤三八氏) 福澤先生追慕 (村上寛藏氏) 土耳古物語に現れたるチムール (內藤智秀氏) その他 (東京市芝區三田慶應義塾內三田評論發行所三十錢)

▼縮命 (十一月) 石堂保編輯詩歌誌 東京市外世田ケ谷代田一一二八その社二十五錢

▼心之友 (十月) 京城南米倉町二〇六その社十五錢

▼世界の勞働 (十月) 勞働主法、勞働運動、その他內外の勞働關係研究調査資料などを輯む (東京市芝區公園六號地國際勞働局東京支局三十錢)

▼福藏青年 (一號) 大邱紀伊町九一福藏青年聯盟本部非賣品

▼幼年俱樂部 (十一月) 『オモシロカルタ』『ナカヨシデンワ』を袋入れにして添へてある (東京市本郷區駒込坂下町四八大日本雄辯會講談社四十錢)

▼朝鮮佛教 (十月) 朝鮮佛教大會記念號 (京城舟橋町一四〇その社二十五錢)

▼朝鮮之產業 (十月) 全北裡里その社三十錢

▼大邱穀物商組合月報 (八五號) 大邱穀物商組合非賣品

▼ジャーナリズム (十月) ジャーナリズムの尖端に立つゴシップ論 (坂口二郎) 千葉龜雄氏) ニュークと東京の新聞並に新聞記者に就ての考察 (下村保氏) その他 (東京市本郷區駒込蓬萊町一八新聞評論社四十錢)

けふの新刊 (十九日) (警務局圖書課調)

▼加藤實 (十月) 鍾路區砂町三六明鍋會十錢

邦文の部 ▼驛友 (第一六號) 全羅南道▲局友 (第一二號) 鐵道局々友會▲月報 (第一六五號) 京城商業會議所▲會報 (第三號) 馬山商工會▲月報 (第五三號) 釜山商業會議所▲齊朋 (第一〇號) 開教院▲社會策社 (第五三號) 其會▲實業之朝鮮 (十月號) 其社▲貸家案內 (第四八號) 其社▲全北の名勝古蹟、全羅北道

鮮文の部 ▼教會指南 (十一月號) 時兆社▲主日學校先生 (第九號) 南監理教年會主日學校部

演藝案內

東亞俱樂部

當る廿二日より新秋映畫陣に君臨する三名番組 お氣に召す大衆的名畫 東亞キネマ京都作品 嵐寛壽郎、原駒子共演 新愛知新聞連載 大衆時代劇 月形龍之介 … 前後篇

天空爆破 ウイリアムフオックス社映畫 トム・ミックス氏主演 西部活劇の雄者トム・ミツクスが空中の大飛躍をするつまり空中と地上とを縫ふ大ペエゼント決死的冒險の續出に…

憶七年 現代劇 東亞キネマ京都作品 大井正夫、七浦節子主演

大正館

十八日封切秋大祭特別大興行 …皆様お祭のお休！先づ大正館へいらつしやい

愛して頂戴 八卷 松竹キネマ秋の特作 …

浪花館

冷眼 八卷 …

いろは會 一行

當る二十二日より …

中央館

マキノキネマ **任俠一刀流** …

豐穰の秋

農林省御指定 ヨシダ 石油發動機

稻扱に 籾摺に 精米に

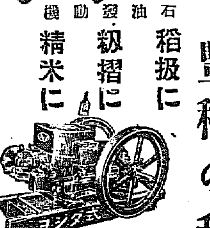

シリンダー変換式 輕量一半特賣 重量十三貫余 婦女、子供用に最も適す カタログ進呈

各地有力在庫店 大阪市南區谷町六丁目 製造元 吉田商工部 電長東三〇八〇

正藍染元祖

●二季の贈呈品に●販路の擴張に●御賣出し景品に●商標の宣傳に

御誂染 帆前掛 手拭タオル 袢天風呂敷 木綿厚司

製造御 大阪市南區安堂寺橋通四丁目 岡田藤太商店 電話船場四八二五番 振替大阪七二九四三番 相場表進呈

家傳 結毒內掃丸 (薬)

よこねかんそ治り難い慢性淋病梅毒るいれき 悪性の腫物頑固なる皮膚病の實驗漢方治療薬

一週分一円七十錢 二週分三円三十錢 三週分四円八十錢 五週分七円五十錢 七週分(徳用)十円 十二週分(徳用)十五円 送料內地十二錢 徳用包は送料不要

京都市五條河原町停留場西 電話下⑤六八・振替大阪一三七〇 本家 山本治兵衛

横根やカンソはイクラ患部許りの手當をしても中々急には治らぬものである例へ一時的に治つても再發する事が甚だ多いのは其原因の病毒を取つてしまへばスツカリ治つて再發や內訌の心配がないドンナに赤く大きく腫れてうづくても一時も早く家傳薬結毒內掃丸を服すれば其病毒を取去る故うづき痛みは早く止り追々腫れも引き…

よこねは切らずになをす

標準時計賣出し 京城本町 村木時計店 電本四七一番

金腕巻時計 八型三十四圓 …

お値段が安くて 品質が斷然良い………

國產煉乳があるに不拘 今尚舶來品を年額七百萬圓も使用する必要が何處にあるでせうか?

國產煉乳の權威 森永ミルクを今直に御使用あらん事を!

日本の赤ちゃんには 森永ミルク

M-6

眞正 支那蒸製 獺の肝 (ソウワカ モキ) 歐洲認定附

肺(肺尖カタル)肋膜、心臟 腎臟、腹膜、肋間神經痛、神經衰弱、神經痛、婦人病 一切貧血等の諸病に効力偉大 お望みの方へお分讓します

京城府太平通り二ノ二八七 池田 蘭亜堂 (僞品有り 路先生鑑定表と商地に御注意)

京城旭町二丁目八番地 瀬戸 外科 皮膚科 醫院 瀬戸潔 電話本局二四九八番

泡立ちのよい 最上の石鹸 クラブ石鹸

皮膚を清潔にし新鮮にし滑らかにし美しくするクラブ石鹸

生地の美を増す クラブ洗粉

太陽堂の石鹸

●大蒜錠 (にんにく) 芳香アルリー 大蒜の主成分 合理的製劑 アルリー アルリーは家內安全息災延命の護符●

嶋谷汽船仁川出帆

○仁川、群山、木浦、釜山、鎮南浦、大連、天津、大阪、敦賀、伏木、新潟、(臨時)函館、小樽、根室 … 各港に直行 ○各船共總噸數二千噸以上ノ優秀船ニシテ無線電信裝置ヲ有ス

大連天津直行 (大連汽船提携)

仁川 △第一海洋丸 十一月一日未明 △大成丸 十一月十三日未明 △長成丸 十一月廿二日未明

裏日本北海道行 (群山、釜山、木浦經由) 樺太 △大成丸 十一月六日午後 △長成丸 十一月廿八日午後 …

鎭南浦行 代理店三和町 日鮮海運出張所

仁川 代理店本町四 日鮮海運株式會社 △第一海洋丸 十一月七日午後 △大成丸 十一月十九日午後 △長成丸 十一月廿八日午後

○各船共三千噸級優秀貨客船ニシテ無電裝置アリ 嶋谷汽船株式會社出張所 電話五八二五番

仁川代理店 日鮮海運株式會社 本町一ノ一 電話五〇一〇八番 京城代理店 驛前 國際通運株式會社支店 鎭南浦代理店 日鮮海運出張所

大阪商船汽船出帆

神戶、大阪行 (群山、木浦經由) 湖州丸 十月十五日 山東丸 十月十九日 十四小野丸 十月二十日 名古屋丸 十一月二十日 順安丸 十一月廿七日 神安丸 十一月廿八日 名古屋丸 (清水、横濱、東京行) 十一月 日 雲山丸 十月廿四日

●大連行 東丸 十月廿九日正午 ●長崎、鹿兒島、三角行 開東丸 十一月三日 元山出帆 ●淸津、雄基行 新高丸 十月十九日 ●釜山、門司、宇品、神戶、大阪行 新高丸 十月廿五日

內地各港出帆主要航路

●歐州行毎月一回 ●南米行毎月一回 ●澳洲行毎月一回 ●北米行毎月二回 ●孟買行毎月二回 ●甲谷陀行毎月一回 ●御注意 △は船客御斷

大阪商船株式會社仁川支店 電話二〇二二番 京城代理店 國際通運株式會社 電本一二七〇 本一五九七 仁川本町 電話四二一 堀田組 專屬荷扱 仁川港町六 堀田組支店 電話七一・一二四三番

尼ヶ崎汽船 仁川出帆

●群山、阪神 正生丸 十月 日 ●群山、尾ノ道、阪神 玉榮丸 十月 日 ●群山、木浦、阪神 赤城丸 十月 日 ●群山、阪神 秀吉丸 十月二十日 ●群山、尾ノ道、阪神 神代丸 十月廿二日 ●群山、木浦、阪神 百福丸 月 日 ●群山、尾道、阪神 伏見丸 十月廿四日

尼ヶ崎汽船部商船會社代理店 高杉回漕部 仁川海岸町 (電話五九番)

仁川汽船出帆

●海州行 直行、毎日出帆 ●延安行 草芝、甲串、龍山、星湖、姑美浦、仁士里 經由 隔日出帆 ●仙崇行 豫津、富里浦 經由 隔日出帆 ●得島行 毎月三回以上出帆直行 ●唐津行 瑞山行自動車連絡取扱 ●德積行 毎月九回以上出帆直行 ●外浦行 (江華島祭航路) 信島、仙水、乾坪 經由 毎月十回以上出帆 ●馬山行 (水原郡) 靈興島、大阜島 經由 毎月十回以上出帆

各沿岸行帆船組合荷物取扱 仁川府本町三丁目 經濟局貨物取扱陸運部 仁川汽船株式會社 電話九一番 六一番 荷揚所 築港 電話一〇五八番 港町 電話一一四〇番

定期 朝鮮郵船

金剛山探勝航路開始 五月十六日ヨリ 咸北丸 元山發 毎日午前八時半 長箭着 同日午後二時 長箭發 同日午後三時半 元山着 同日午後九時

博多航路 (博多行)

●芝浦丸 十月二九日 新義州發 西鮮各港經由 博多行 ●榮江丸 十一月八日 雄基發 北鮮各港經由 博多行

淸津雄基船直通航路 咸南丸

淸津發 毎偶數日 正午十二時 雄基發 同日 午後六時 淸津着 毎奇數日 午前十時 淸津發 同日 午後四時

○仁川出帆 (代理店國際通運支店)

東京行 天安丸 十月三〇日 大阪行 芝浦丸 十一月一日 長崎三角鹿兒島行 翠南丸 十月二三日 木浦行 昌原丸 十一月一日 濟州行 こはくてふ丸 たか丸 毎日午前九時半 鎮南浦行 盈德丸 十一月二日 大連、靑島行 寧丸 十月二六日 釜山上海行 平安丸 十月二四日 大連行 鎮南丸 十一月八日

○木浦出帆 (代理店國際通運木浦出張所)

東京行 天安丸 十一月一日 大阪行 釜州丸 十月二四日 濟州島行 濟州丸 十月二九日 多島海行 統營丸 十月二六日 仁川行 昌原丸 十月二六日 釜山上海行 平安丸 十一月一六日

○釜山出帆 (取扱店大池回漕部)

東京西鮮行 天安丸 十一月三日 東京北鮮行 長白山丸 十一月四日 大阪西鮮行 榮江丸 十月二六日 大阪北鮮行 春川丸 十月二八日 長崎三角鹿兒島行 翠南丸 十一月一七日 北鮮行 咸鏡丸 十月二七日 浦鹽行 榮江丸 十月二〇日 上海行 釜山丸 十一月五日 慶尙道行 平安丸 十月三〇日 江原道行 昌城丸 十月二四日 濟州島行 忠淸丸 十月二五日 … 鎮城丸 十月二六日

○元山出帆 (代理店國際通運支店)

東京行 長白山丸 十一月一日 大阪行 釜山丸 十一月四日 大阪行 春川丸 十月二五日 沿岸經由 新潟行 新潟州丸 十月二六日 舞鶴敦賀 白頭山丸 十月二六日 雄基行 榮江丸 十一月五日 浦鹽行 淸津丸 十一月三〇日 宇品大阪行 立神丸 十一月二日 淸津直行 立神丸 十一月一二日

▲右之外各地共臨時船ヲ配船致シ船腹ノ潤澤ヲ取計ヒ居候

朝鮮汽船出帆廣告

●釜山出帆 (扱店釜山本店) 麗水行 (急行) 毎日午前十時半 麗水行 各港寄港 毎日午後一時 木浦行 各港寄港 毎日午後八時 馬山行 各港寄港 毎日午前九時半 統營行 (急行) 毎日午前十一時 浦項行 各港寄港 毎日午後十一時 方魚津行 各港寄港 毎日午前九時半 ●木浦出帆 (扱店木浦支店) 釜山行 各港寄港 毎日午後八時

●日本郵船出帆

歐洲行 香取丸 橫濱 十一月二日 神戶 十一月四日 門司 十一月六日 桑港行 大洋丸 橫濱 十一月二日 神戶 十一月六日 濠洲行 加賀丸 橫濱 十一月一日 神戶 十一月三日 長崎 十一月五日

京城南大門通り 朝鮮郵船株式會社 電話本局(四)一九五番 一九六番 (四)一九七番 一九八番 釜山支店 大倉町 電長一八四番 元山支店 海岸通 電長一三四番 仁川出張所 海岸町 電長三五一番 京城代理店 國際通運會社 電本一七九、三一〇番

辰馬汽船仁川出帆

邑森丸 十月廿一日 阪神 照山丸 月 日 南浦、鎮南浦 天長丸 月 日 阪神、清水 大新丸 十一月二日 京濱、阪神、芝浦 大新丸 十一月廿一日 群山、阪神 照山丸 十月廿七日 群山、阪神

仁川本町四丁目 仁川代理店 朝日組回漕部 專用電話 六二一八番 電話五二九・九六四番 長距離專用電話 五一六番